AMELAF | Asociación Mexicana de Laboratorios Farmacéuticos

Síntesis Informativa
AMELAF

amelaf.org.mx

AMELAF
Juan de Villafranca

@amelaf
@devillafranca

Domingo 22 de noviembre de 2026

I.- Información General Relevante

Anuncian campus para 10 mil jóvenes

Ximena Mejia
(20261122), Excélsior, Primera-Nacional,PP-2,Nota Informativa
La presidenta Claudia Sheinbaum anunció ayer la construcción de un nuevo campus de la Universidad Nacional Rosario Castellanos con capacidad para 10 mil estudiantes en Zacatecas. Desde el municipio de Villanueva, la jefa del Ejecutivo entregó tarjetas de la beca Gertrudis Bocanegra, con la finalidad de que ningún joven en la entidad se quede sin el derecho de acceder a la educación superior. En su intervención, el secretario de Educación Pública, Mario Delgado Carrillo, destacó que el próximo año el sector educativo tendrá un presupuesto de 1.3 billones de pesos, con un aumento de 187 mil a 190 mil millones de pesos para becas; 3 mil 205 millones de pesos para las Universidades Benito Juárez.

Clan Taddei hizo transas hasta en la consulta infantil

Pedro Villa y Caña
(20261122), El Universal, Primera,PP-6,Nota Informativa
El Órgano Interno de Control del INE detectó irregularidades por más de 7.4 millones de pesos en la Consulta Infantil y Juvenil 2024, entre ellas falta de documentación para acreditar la contratación de 105 personas por honorarios, diferencias en los datos reportados y deficiencias en la comprobación de recursos. También identificó el pago improcedente de 400 pesos a un niño de nueve años por aplicar una prueba piloto y exigió justificar o reintegrar recursos. En tanto, Cajas Graf, empresa ligada a la corrupción de Guadalupe Taddei y aliados, recibió contratos millonarios de Talleres Gráficos, pese a alertas de pagos con sobreprecios.

Ejército activa plan para restaurar la paz

Raúl Flores, Jesús Bustamante y Daniel Sánchez
(20261122), Excélsior, Nacional,PP-4,Nota Informativa
Inteligencia, vigilancia y recursos tecnológicos permitieron a la Defensa y a la GN —a través de las unidades de élite Murciélagos y Lobos— establecer con precisión el inmueble de Guasave, Sinaloa, donde se encontraba Fausto Isidro Meza Flores, alias El Chapo Isidro, y donde fue capturado el pasado viernes. Ante la reacción violenta con bloqueos carreteros en Ahome, Guasave, Navolato y Guamúchil, las Fuerzas Armadas y estatales activaron un dispositivo antibloqueo para despejar las vialidades, impedir nuevas interrupciones al tránsito y mantener presencia operativa permanente en la entidad para proteger a la población; no se reportaron civiles afectados.

Ejército desarticula a cártel del Chapo Isidro

Paris Salazar y Jorge Almaquio
(20261122), El Heraldo de México, El país,PP-4,Nota Informativa
Fuerzas Especiales de la Guardia Nacional (Lobos) y del Ejército mexicano (Murciélagos) detuvieron en el municipio de Guasave a Fausto Isidro Meza Flores, El Chapo Isidro, jefe del cártel de Los Beltrán Leyva y aliado de la facción de Los Mayos del Cártel de Sinaloa. En la operación también fueron asegurados Germán "N", alias Serafín, segundo al mando de esa organización delincuencial, y José "N", operador financiero de este mismo grupo delictivo, con lo que se desarticuló a los principales liderazgos del cártel de Los Beltrán Leyva. El secretario de Seguridad y Protección Ciudadana, Omar García Harfuch, reconoció el valor y profesionalismo de las Fuerzas Especiales del Ejército Mexicano y la Guardia Nacional en la operación contra El Chapo Isidro.

En riesgo de expulsión, 400 mil mexicanos por juicios migratorios

Arturo Sánchez Jiménez
(20261122), La Jornada, Política,PP-7,Nota Informativa
De los 400 mil 915 juicios de deportación pendientes contra connacionales en las cortes de inmigración de Estados Unidos, menos de uno por ciento involucra cargos penales, de seguridad nacional o terrorismo. De acuerdo con datos oficiales sistematizados por el Centro de Acceso a Registros Transaccionales (TRAC, por sus siglas en inglés) de la Universidad de Syracuse, sólo 3 mil 274 de los expedientes de deportación de mexicanos en los tribunales migratorios se sustentan en acusaciones penales o de seguridad. Los casos de mexicanos pendientes de resolución alcanzaron su punto más alto en 2024, cuando rebasaron los 500 mil. La disminución de casos pendientes no obedece necesariamente a resoluciones favorables.

Reconoce Johnson cooperación

Staff

(20261122), Reforma, Primera,PP-4,Nota Informativa

La Administración para el Control de Drogas de Estados Unidos (DEA, por sus siglas en inglés) sostuvo ayer que la organización criminal encabezada por Fausto Isidro Meza Flores, "El Chapo Isidro", detenido el viernes, representaba una amenaza significativa para la vida y las comunidades estadounidenses por el tráfico de drogas mortales, incluido el fentanilo. En tanto, el Embajador de Estados Unidos en México, Ronald Johnson, reconoció a las fuerzas de seguridad mexicanas por la detención de Fausto Isidro Meza Flores, "Chapo Isidro".

Confía UE cerrar acuerdo con México este año

Staff

(20261122), Reforma, Primera,10,Nota Informativa

El comisario de Agricultura de la Unión Europea, Christophe Hansen, confió en que México supere el último obstáculo para que el nuevo acuerdo comercial con el bloque entre en vigor antes de fin de año. La modernización del pacto, firmada en mayo tras casi una década de negociaciones, requiere la ratificación de una versión interina por parte del Senado mexicano, que aún no fija fecha para votarla. Hansen señaló que las amenazas arancelarias de Donald Trump han acercado los intereses de México y la UE, que buscan alternativas al mercado estadounidense. El acuerdo reduciría aranceles al comercio bilateral de alimentos y ampliaría la protección de las denominaciones de origen. Además, destacó el potencial de crecimiento en Europa de productos mexicanos como aguacate, chile, cacao y tequila, mientras la UE busca aumentar sus exportaciones de carne, cerdo, pollo y lácteos.

Pierden inversionistas mexicanos que apuestan por el sector tecnológico

Clara Zepeda

(20261122), La Jornada, Economía,16,Nota Informativa

La alta volatilidad del sector tecnológico, que atraviesa por un periodo de corrección en las bolsas internacionales, ha golpeado a miles de inversionistas en México que han comprado acciones, títulos referenciados (ETF) o fondos de inversión. Luis revisa el comportamiento de su inversión desde su aplicación móvil y ve que ha perdido cerca de 4 mil pesos. Es un inversionista retail; es decir, una persona física que compra y vende activos financieros con su propio dinero y en forma individual, y pese a las minusvalías, prefiere seguir esperando la recuperación. No sólo invierte en Nvidia: también tiene recursos en Micron y Microsoft, principalmente. En México existen 27.7 millones de cuentas de inversión en las casas de bolsa y se estima que hay más de 17 millones de personas con cuentas o participación en fondos de inversión, de acuerdo con datos de la Comisión Nacional Bancaria y de Valores y de la Asociación Mexicana de Instituciones Bursátiles.

Anuncian que Francesca Albanese visitará México; dará ciclo de conferencias

Arturo Sánchez Jiménez

(20261122), La Jornada, Política,PP-11,Nota Informativa

Francesca Albanese, relatora especial de la Organización de Naciones Unidas (ONU) sobre la situación de los derechos humanos en los territorios palestinos ocupados desde 1967, visitará México a finales de noviembre y principios de diciembre, tras una invitación de la embajada de Palestina, anunció Nadya Rasheed, quien la describió como "una mujer que nos enseña lo que significa tener valentía". En un video difundido en redes sociales, la diplomática afirmó que Albanese "se atreve a decir la verdad frente al poder y defiende los derechos humanos, aunque tenga que pagar un precio por hacerlo", y adelantó que también participarán "voces palestinas e internacionales extraordinarias".

Urge un refugio a 350 mil familias en Gaza por la llegada del invierno

AFP / Reuters / Sputnik

(20261122), La Jornada, Mundo,CP-19,Nota Informativa

Las autoridades de la franja de Gaza advirtieron ayer que cerca de 350 mil familias desplazadas en el enclave necesitan urgentemente un refugio ante la llegada del invierno, en medio de la destrucción generalizada de hogares e infraestructura por parte del ejército de Israel, agravada por las inundaciones causadas por las lluvias. En un comunicado de prensa, el ministerio de Obras Públicas y Vivienda detalló que aproximadamente 410 mil viviendas fueron dañadas durante la ofensiva militar de Tel Aviv, de las cuales, 335 mil quedaron completamente destruidas y otras 75 mil inhabitables.

III. Notas Relevantes del Sector Farma

Secretaría de Salud

México pierde estatus libre de sarampión, pero Salud descarta emergencia sanitaria

Redacción

(20261121), Periódico Enfoque Online (Tlaxcala), Nacional,,Nota Informativa

México perdió el reconocimiento internacional como país libre de transmisión autóctona del sarampión, pero la Secretaría de Salud descartó que esta situación represente una emergencia sanitaria. La dependencia aseguró que actualmente hay 14 casos activos en el país y que mantiene una estrategia para frenar la circulación del virus. La Secretaría de Salud aclaró que la decisión de la OPS no significa que México enfrente una emergencia sanitaria, ni que exista un incremento descontrolado de casos. La Secretaría de Salud informó que entre 2025 y 2026 se han aplicado 40.9 millones de vacunas contra el sarampión, con una cobertura poblacional del 90 por ciento.

Promueve EdoMéx tecnología médica de punta para prevenir complicaciones durante el embarazo

Redacción
(20261121), Edomex al Día Online, Noticias,,Nota Informativa
Celina Castañeda de la Lanza, Secretaria de Salud estatal, inauguró el VIII Foro Internacional de Uso de Marcadores Bioquímicos para la Predicción, Diagnóstico y Pronóstico de la Preeclampsia, un espacio de intercambio académico para promover la actualización médica y el conocimiento de herramientas que apoyen la toma de decisiones clínicas ante esta complicación del embarazo. La funcionaria señaló que la preeclampsia representa un desafío para las instituciones de salud, por lo que resulta fundamental fortalecer la prevención, la vigilancia oportuna y la coordinación de la respuesta médica y añadió que la incorporación adecuada de herramientas diagnósticas de vanguardia puede contribuir a identificar riesgos y orientar la atención antes de que se presenten complicaciones graves.

Cofepris

Sin Maquillaje

Alfredo LaMont III
(20261122), Excélsior, Comunidad,16,Columna
(…) ¿Quién vigila que la farmacia de la esquina no despache antibióticos como si fueran dulces de la caja registradora? R. Oficialmente, la Cofepris, y desde agosto de 2010 los antibióticos exigen receta que la farmacia debe retener. Pero la ley se cumple como los reglamentos de tránsito en hora pico: según la Secretaría de Salud, cerca de 40 por ciento de los antibióticos se dispensa sin receta, y son el segundo producto más vendido en farmacias. ¿La razón? Se vende por caja, no por tratamiento; el consultorio contiguo expide recetas en minutos; y la consulta pública tarda semanas. El costo: resistencia bacteriana, que vuelve hospitalarias las infecciones simples. Y no es sólo cuestión de antibióticos: analgésicos y antiinflamatorios circulan con igual soltura. Guía práctica: exija receta, termine el tratamiento, no guarde sobrantes y desconfíe del despachador que diagnostica desde el mostrador. La receta es obligatoria; el cumplimiento, opcional. (…)

IMSS

IMSS instalará consultorio médico en planta de Medtronic en Tijuana

Gabriela Díaz
(20261121), Sociedad Noticias Online, Estados,,Nota Informativa
Los trabajadores de Medtronic en Tijuana, Baja California, podrán recibir atención médica del Instituto Mexicano del Seguro Social (IMSS) directamente en su centro laboral, mediante un consultorio que contará con personal médico y de enfermería de tiempo completo y tendrá capacidad para emitir incapacidades sin necesidad de trasladarse a una clínica. La unidad ofrecerá consultas integrales de Medicina Familiar, acceso al expediente clínico electrónico, programación de citas, realización de estudios, suministro de medicamentos y referencias directas a especialistas cuando las condiciones de salud de los pacientes lo requieran. El director general del Seguro Social,

Zoé Robledo, explicó que el espacio contará con un médico y un enfermero del Instituto asignados de tiempo completo.

IMSS Querétaro realiza jornada de cirugías de cataratas

Redacción
(20261121), El Conspirador Online (Querétaro), Estatal,,Nota Informativa
Como parte de la Acción 10: Abatimiento del rezago quirúrgico, de la estrategia "12 acciones en 120 días", el Instituto Mexicano del Seguro Social (IMSS) en Querétaro realizó una jornada de cirugía de cataratas en turno nocturno y fin de semana en el Hospital General de Zona (HGZ) No. 3, en San Juan del Río. Durante esta actividad se efectuaron alrededor de 360 procedimientos en beneficio de más de 180 pacientes. Con estas jornadas, el IMSS en Querétaro contribuye a la meta institucional de realizar 31 mil 700 cirugías adicionales en noches y fines de semana (de cataratas, vesícula, rodilla, hernia, matriz, cadera y mama) dentro de la estrategia "12 Acciones en 120 Días IMSS". De este modo, se aprovecha la capacidad hospitalaria para ampliar la atención quirúrgica, reducir los tiempos de espera y mejorar la calidad de vida de la población derechohabiente.

Sindicalizados del IMSS Puebla marchan para exigir destitución de María Elena López

David Celestino
(20261121), El Sol de Puebla Online, Local,,Nota Informativa
Por quinta ocasión en los últimos tres meses, integrantes del Sindicato Nacional de Trabajadores del Seguro Social (SNTSS) en Puebla se manifestaron para exigir mejores condiciones laborales. No marcharon solo, lo hicieron respaldados por los disidentes del gremio de Ciudad de México, quienes arribaron a territorio poblano para apoyar su exigencia de destituir a la dirigente de la sección poblana, María Elena López de la Vega. Las movilizaciones de los trabajadores del Seguro Social iniciaron a finales de septiembre de este año, por la presunta falta de insumos en las unidades médicas y el rechazo a la negociación de aumentos salarial del 8%, pues los sindicalizados reclamaron que este porcentaje era insuficiente

ISSSTE

En el marco de las 12 acciones para 120 días, reanuda ISSSTE cirugías en La Paz, BCS, tras rehabilitación de quirófanos

Aranza Hidalgo
(20261121), Excélsior Online, Nacional,,Nota Informativa
Con una inversión de cinco millones de pesos, el ISSSTE puso nuevamente en marcha el área quirúrgica del Hospital General de La Paz, en Baja California Sur, luego de concluir los trabajos de rehabilitación integral en sus instalaciones. En la administración encabezada por la presidenta Claudia Sheinbaum Pardo, el ISSSTE mantiene en marcha este plan de trabajo cuatrimestral que no solo prioriza el rescate de la infraestructura física y el equipamiento hospitalario, sino que también integra estrategias para la contratación de personal de salud, la consolidación del abasto de medicamentos y la mejora continua en la calidad de la atención médica para los trabajadores al servicio del Estado y sus familias.

ISSSTE reabre tres quirófanos en La Paz tras invertir 5 millones de pesos

Redacción
(20261121), La Nigua.com Online (Veracruz), Nacional,,Nota Informativa
Tres quirófanos del Hospital General del ISSSTE en La Paz, Baja California Sur, reanudaron funciones después de una rehabilitación integral. También volvieron a operar la Central de Equipos y Esterilización y el área de recuperación, informó el director general del instituto, Martí Batres Guadarrama, el 20 de noviembre de 2026. El ISSSTE informó que continúa con la rehabilitación y el equipamiento de 55 quirófanos como parte de las 12 acciones para 120 días. El plan también incluye fortalecer la infraestructura, el equipamiento, la contratación de personal de salud, el abasto de medicamentos y la atención médica.

Otras Organizaciones del Sector

80 años construyendo salud para México

Sin Autor
(20261122), Expansión, Edicion Especial,15,Publicidad
Hace ocho décadas comenzó una historia que ha evolucionado junto con nuestro país. Desde 1946 Canifarma ha acompañado el desarrollo de la industria farmacéutica establecida en México, representando a empresas que investigan, desarrollan, producen y acercan soluciones de salud a millones de personas. Hoy Canifarma reúne a la industria farmacéutica de uso humano, de uso veterinario y de dispositivos médicos, y mantiene un compromiso que trasciende generaciones: contribuir mediante, mediante el diálogo, la innovación y la colaboración, a mejorar e incrementar su aportación al sistema de salud y al desarrollo económico y social del país.

Nadro, tecnología e innovación que impulsa la salud

Sin autor
(20261122), Expansión, Edicion Especial,4-F,Publicidad
En Nadro evolucionamos constantemente para responder a las necesidades de hospitales y sistemas de salud en México, con soluciones que combinan tecnología, logística y especialización. Nuestro compromiso es facilitar el acceso a medicamentos y fortalecer cada etapa de la cadena de suministro para contribuir a una mejor atención de los pacientes.

Derriban mitos sobre diabetes

Dalia Gutiérrez
(20261122), Reforma, Vida,20,Nota Informativa
Pese a los avances médicos, persisten creencias erróneas en torno a la diabetes que generan miedo, culpa o vergüenza, lo que puede retrasar el diagnóstico y tratamiento adecuados. Hay pacientes que piensan que los medicamentos dañarán el hígado y los riñones. El endocrinólogo Fernando Lavalle González, jefe de la Clónica de Diabetes del Hospital Universitario de la UANL, afirma que se ha demostrado la seguridad de la metformina a lo largo de muchos años. Respecto a medicamentos

GLP-1, como Ozempic y Mounjaro, señala que pueden causar náuseas, vómito, diarrea o estreñimiento.

De la ficción a los hospitales

Dulce Soto
(20261122), Expansión, Edicion Especial,PP-1-10-16,Nota Informativa
Actualmente, con el desarrollo de la inteligencia artificial, las tomografías, resonancias magnéticas y radiografías pueden interpretarse en segundos para detectar tumores. La IA también se usa en el diseño de fármacos o en camas hospitalarias y quirófanos inteligentes. Los robots, como el conocido Da Vinci, ya no solo operan con precisión, sino que se valen de la IA para mapear los órganos en tiempo real durante la cirugía o hasta para estabilizar el pulso del cirujano. Además de los equipos médicos, México también incorpora esta tecnología al desarrollo de nuevos medicamentos. Desde hace 15 años, Leonardo Herrera, doctor en Química con especialidad en diseño computacional de fármacos, participa en un grupo con expertos de la UNAM, la UAM y el IPN para encontrar nuevos tratamientos y ahora la tecnología está ampliando las posibilidades.

IV Columnas Políticas y Financieras

Templo Mayor

F. Bartolomé
(20261122), Reforma, Primera - Opinión,8,Columna
Habrá que reconocer la operación de las fuerzas especiales del Ejército en la detención limpia del Chapo Isidro, así como su resistencia ante los ataques de células criminales que trataban de impedir que sacaran de Sinaloa al capo. Es el segundo operativo de gran calibre en el que los soldados dan muestras de eficacia. El anterior fue la captura de Nemesio Oseguera "El Mencho", que terminó con su muerte, pero el Chapo Isidro fue entregado vivo a la FGR. Por algo las agencias estadounidenses reconocieron las acciones de la Sedena. Ahora, el desafío es mantener la mira fija y los operativos en ese alto nivel (…)

Bajo Reserva

Sin autor
(20261122), El Universal, Primera,2,Columna
Nos cuentan que el operativo contra El Chapo Isidro Meza en Guasave, Sinaloa (...) fue producto del trabajo de meses de Sedena y la coordinación de inteligencia con Estados Unidos (...) El fiscal general adjunto A. Tysen Duva dejó claro que "Estados Unidos lo quiere llevar ante la justicia" (...) En unas horas se definirá si es procesado aquí primero o entregado directamente al gobierno de Donald Trump.

Frentes Políticos

Sin autor

(20261122), Excélsior, Primera-Opinión,11,Columna

1. La captura de Fausto Isidro Meza Flores, alias El Chapo Isidro, recibió el reconocimiento de la DEA, que calificó el operativo como un golpe significativo contra la organización vinculada a los Beltrán Leyva. Terry Cole, administrador de la agencia, destacó la cooperación con la presidenta Claudia Sheinbaum y el intercambio de inteligencia con autoridades mexicanas para localizar al presunto líder criminal. Washington le atribuye el tráfico de drogas y décadas de violencia e inestabilidad (…)

Rayuela

Sin autor

(20261122), La Jornada, Opinión,CP,Editorial

¿Por qué molesta tanto el aumento de recursos a las universidades Benito Juárez García y Rosario Castellanos?

365 Días / La situación está bajo control

Ciro Gómez Leyva

(20261122), Excélsior, Nacional,4,Columna

Tomo del periódico Noroeste del viernes: "Este jueves 19 de noviembre se registraron cinco homicidios dolosos en Sinaloa, pero la Fiscalía reportó sólo cuatro al Gabinete Federal. En Mazatlán mataron a balazos a Emmanuel, un menor de 15 años, en el fraccionamiento Santa Fe; fue atacado afuera de su casa, mientras estaba sentado en una silla mecedora. También, el cuerpo embolsado de una persona fue localizado en la colonia Ampliación 20 de Noviembre". Etcétera. Tomo ahora su nota principal en la edición digital durante la mayor parte del sábado: "Amanecen Los Mochis y Guasave como zona de guerra, tras noche de incendios y bloqueos por captura de El Chapo Isidro". Omar García Harfuch difundió ayer por la tarde este mensaje: "Nuestro reconocimiento a la Secretaría de la Defensa Nacional y a las Fuerzas Especiales del Ejército Mexicano y de la Guardia Nacional por su valor y profesionalismo en la operación que permitió detener en Guasave a Fausto Isidro "N", alias Chapo Isidro, identificado como jefe de la organización delictiva de los Beltrán Leyva". Casi en simultáneo, el gobierno de Sinaloa aseguró que la situación en Guasave se encontraba bajo control. Quedaba atrás, según esto, la noche de terror de helicópteros artillados y camionetas plagadas de sicarios. El Chapo Isidro fue trasladado a la Ciudad de México (…)



Mexsport

CEDE LIDERATO

Se queda América sin llegar a la cima de la Liga MX y podría caer hoy hasta la tercera posición tras el Chivas-Cruz Azul; Pumas es eliminado desde antes de jugar.

ENTRAN A LIGUILLA:

C. AZUL · AMÉRICA · CHIVAS · ATLAS · TOLUCA · MONTERREY · LEÓN · PACHUCA

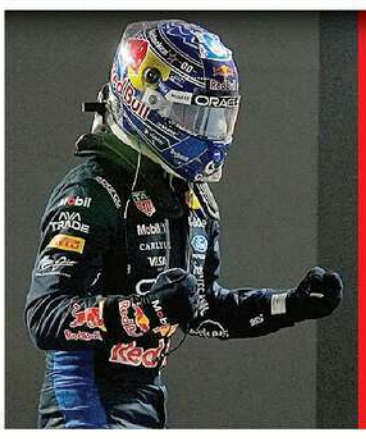

AP

ES MAX REY EN LAS VEGAS

Llega Verstappen a 75 victorias en F1 con su tercer triunfo en la Ciudad del Juego; Checo abandonó el GP.

Fallan alertas de género ante violencia a mujeres

BENITO JIMÉNEZ

Once años después de la primera Alerta de Violencia de Género, los asesinatos y las agresiones contra mujeres persisten en entidades donde las autoridades estaban obligadas a aplicar medidas extraordinarias para protegerlas.

De enero a septiembre de 2026, México registró mil 618 mujeres asesinadas intencionalmente: 518 víctimas de feminicidio y mil 100 de homicidio doloso, un promedio de casi seis cada día.

Sinaloa, con nueve años bajo alerta, encabezó las cifras nacionales de feminicidio, con 97 víctimas.

La Alerta de Violencia de Género tiene como objetivo obligar a las autoridades a implementar acciones concretas como fortalecer las medidas de seguridad para las mujeres, mejorar la investigación de feminicidios y mejorar el trabajo de las fiscalías, entre otros.

Una evaluación del Instituto Nacional de las Mujeres sobre 18 entidades con declaratoria encontró que apenas 9 por ciento de las medidas recomendadas se había cumplido totalmente.

PÁGINA 12

SABOR PERUANO

El departamento de Ica resguarda joyas aún libres del turismo de masas, con arquitectura, mar, desierto y... ¡pisco! DE VIAJE



Cortesía Promperú / Favio Ovalle



Maggie Urzúa

Alfonso Ramírez Cuéllar visitó ayer Guadalajara.

Son vergüenzas INE, NL y Sinaloa.- Ramírez Cuéllar

MAGGIE URZÚA

GUADALAJARA.- Las anomalías halladas por la Auditoría Superior de la Federación en el INE y los Gobiernos de NL y Sinaloa son "una vergüenza nacional", dijo Alfonso Ramírez Cuéllar, vicecoordinador de los diputados federales de Morena.

En visita a Guadalajara, donde expuso su propuesta de nuevo Sistema Nacional Anticorrupción, abordó los tres casos. "Los escándalos, pues sí, avergüenzan a la Nación. La Auditoría Superior de la Federación ha destacado tres grandes vergüenzas nacionales", subrayó.

Contrario a la defensa que hace la 4T de Rubén Rocha Moya, el diputado fustigó al Gobernador con licencia.

"La otra vergüenza es el sistema de triangulaciones del Gobierno del Estado de Sinaloa, cuya investigación anunció el propio auditor de la Federación en la Cámara de Diputados", apuntó.

Asimismo, lamentó los hallazgos realizados a Samuel García, Mandatario de extracción emecista; y a Guadalupe Taddei, ex consejera presidenta del INE.

HOY: NFL EN CDMX





Underworld

Diego Gallegos

FIEBRE DE SÁBADO

Estrellas como Twenty One Pilots y Underworld fueron las que mejor prendieron los ánimos de las 76 mil personas en el C. Capital. GENTE

DOMINGO 22 / NOV. / 2026 CIUDAD DE MÉX. 50 PÁGINAS, AÑO XXXIV NÚMERO 12,007 $30.00

REFORMA

CORAZÓN DE MÉXICO

Mueren en enfrentamientos 4 militares y 7 presuntos delincuentes

El saldo: 11 muertos, 8 detenidos... y caos

Caen 'Chapo Isidro' y sus operadores, en comunidad de Guasavito

BENITO JIMÉNEZ

GUASAVE.- La captura del capo Fausto Isidro Meza Flores, "El Chapo Isidro", dejó 11 muertos –cuatro militares y siete presuntos delincuentes–, además de ocho detenidos, enfrentamientos, vehículos incendiados y bloqueos que paralizaron carreteras y actividades en el norte de Sinaloa.

La Secretaría de Defensa identificó a Meza como jefe de la organización de los Beltrán Leyva, aliada de la facción de "Los Mayos", que disputa a "Los Chapitos" el control del Cártel de Sinaloa.

La intervención federal del viernes involucró a los grupos de élite "Murciélagos", del Ejército, y "Lobos", de la Guardia Nacional, que localizaron al capo en un inmueble de Guasavito, una comunidad de unas 3 mil personas, a las afueras de Guasave.

Los comandos ingresaron mediante distintas rutas terrestres y establecieron dos anillos de seguridad alrededor del objetivo, uno interior para impedir su fuga y otro exterior para contener posibles refuerzos de la organización.

La maniobra, basada en el sigilo y la sorpresa, fue respondida por los pistoleros con disparos de armas de fuego y explosivos.

Los militares repelieron la agresión e ingresaron al domicilio, donde capturaron al "Chapo Isidro", a su primo Germán "N", alias "Serafín", identificado como segundo al mando, y a José "N", cuñado del capo y presunto operador financiero de la organización.

Las detenciones desataron una ofensiva criminal en distintos municipios de Sinaloa.

Entre los capturados también figuró Pánfilo "N", primo hermano de Meza Flores, identificado como operador logístico de la estructura criminal.

La Defensa reportó el aseguramiento de un fusil Barrett calibre .50, otras 10 armas de fuego, un lanzagranadas, dos granadas de mano, cargadores, cartuchos, equipo táctico, drogas y dinero en efectivo.

Luego de los enfrentamientos, bloqueos carreteros e incendios de vehículos registrados el viernes, el Gobierno de Sinaloa reportó ayer un avance del 90 por ciento en la reapertura de vialidades del centro y norte del estado.

El "Chapo Isidro", su primo Germán "N" y su cuñado José "N" fueron trasladados a la Ciudad de México a bordo de una aeronave militar. Arribaron a las 05:20 horas de ayer y fueron conducidos a las instalaciones de la Fiscalía Especializada en Materia de Delincuencia Organizada (FEMDO), donde se estableció un fuerte cordón de seguridad.

Meza cuenta con una orden de extradición a EU por asociación delictiva para distribuir drogas.



AFP

Guasave amaneció ayer con vehículos y negocios incendiados, luego de la noche de terror que vivieron el viernes, tras las balaceras detonadas por la captura de Fausto Isidro Meza Flores.

EL OPERATIVO... Y SUS EFECTOS

La acción de las fuerzas federales se concentró en la comunidad de Guasavito, guarida del "Chapo Isidro":



Google Maps

1. Primeras detonaciones, cerca de las 19:00 horas. La casa donde fue detenido Meza Flores y dos de sus cabecillas se ubica en **la zona de Guasavito**, cerca del río Sinaloa.
2. Enfrentamiento entre federales y hombres armados.
3. Reportes de detonaciones y movilización militar.
4. Reportes de balaceras y actividad militar.
5. Bloqueos y vehículos incendiados.
6. Narcobloqueos.
7. Automovilistas resguardados y afectaciones a la circulación.
8. Partido de beisbol suspendido por detonaciones cercanas.

Reconoce Johnson cooperación

REFORMA / STAFF

El Embajador de Estados Unidos en México, Ronald Johnson, destacó la colaboración entre las fuerzas de seguridad mexicanas y estadounidenses para la detención de Isidro Meza Flores.

"Reconozco a las fuerzas de seguridad de México por su valentía y profesionalismo al llevar a cabo esta operación", sostuvo a través de una publicación en redes sociales.

"El intercambio de información estratégica de inteligencia entre EU y México contribuyó a hacer posible esta operación".

En tanto, Sara Carter, la zar antidrogas estadounidense, dijo que la captura del "Chapo Isidro" es un triunfo para Estados Unidos y México. También confirmó que el operativo fue coordinado entre organismos de inteligencia de la Secretaría de la Defensa Nacional y de EU

En tanto, la DEA consideró que la organización criminal de Meza Flores representaba una amenaza significativa para la vida y las comunidades estadounidenses por el tráfico de drogas, principalmente fentanilo.

LA BATALLA DE GUASAVE: UNA NOCHE BAJO FUEGO

BENITO JIMÉNEZ

GUASAVE.- Esta ciudad vivió una noche bajo fuego el viernes.

Helicópteros militares dispararon desde el aire, comandos de élite combatieron en tierra y pistoleros de Fausto Isidro Meza Flores desataron una resistencia armada para impedir la captura de su jefe.

Ráfagas de armas automáticas, explosiones, vehículos incendiados y barricadas en las carreteras marcaron una batalla que dejó 11 muertos y una región paralizada por la violencia.

La confrontación alcanzó zonas urbanas, comunidades rurales y carreteras federales. Los grupos criminales utilizaron camionetas, tráileres incendiados, armas de alto poder y explosivos para dificultar los movimientos de las tropas.

Ayer, Guasave y gran parte del norte y centro de Sinaloa amanecieron paralizados y con un panorama de destrucción.

El transporte urbano en Guasave fue suspendido por completo ante la falta de garantías de seguridad. Los negocios permanecieron cerrados.

Además, cientos de viajeros pasaron la noche atrapados en las carreteras refugiándose en gasolineras. También se reportaron presuntos actos de rapiña en camiones abandonados.

610972000023

domingo

EL UNIVERSAL

EL GRAN DIARIO DE MÉXICO

www.eluniversal.com.mx

ElUniversalOnline @El_Universal_Mx $30

Domingo 22 de noviembre de 2026

Año 110, Número 39,800 CDMX 44 págs.

CLAN TADDEI HIZO TRANSAS HASTA EN LA CONSULTA INFANTIL

—PEDRO VILLA Y CAÑA *nacion@eluniversal.com.mx*

Las irregularidades acreditadas por el Órgano Interno de Control del INE en la consulta de 2024 alcanzaron un monto por aclarar de 7.4 millones de pesos. Hubo deficiencias en las normas, falta de documentación de la contratación de personal por honorarios e incumplimiento en la comprobación de recursos. En tanto, Cajas Graf, empresa ligada a la corrupción de Guadalupe Taddei y aliados, recibió contratos millonarios de Talleres Gráficos, pese a alertas de pagos con sobreprecios. ● A6

● El dato

El Órgano Interno de Control exigió los comprobantes fiscales de 105 personas que prestaron sus servicios como honorarios y eventuales.

Once muertos en caída de *Chapo Isidro*; EU lo solicita

—*Perfil*

VEINTE AÑOS DE PODER BAJO LAS SOMBRAS

—MANUEL ESPINO *nacion@eluniversal.com.mx*

● Un día después de la detención de Fausto Isidro Meza Flores, *El Chapo Isidro*, la Secretaría de la Defensa Nacional detalló que cuatro militares y siete civiles murieron en el operativo realizado en Guasave, el cual contó con ayuda de inteligencia estadounidense.

Indicó que el narcotraficante tiene una orden de aprehensión en México por delitos contra la salud y delincuencia organizada, así como una orden de extradición en Estados Unidos por asociación delictiva para distribuir droga.

Agencias y autoridades estadounidenses celebraron la detención del capo y resaltaron la ayuda brindada por su país.



AP

● Reportes militares ubican a Fausto Isidro Meza en el mismo nivel jerárquico que *El Chapo*, *El Mayo* Zambada y Caro Quintero.

En México hay una historia de casi dos décadas registrada por la inteligencia militar que incluye su detención y liberación en al menos cuatro ocasiones.

Dos años atrás logró un gran crecimiento por la guerra entre *La Mayiza* y *Los Chapitos*; su estructura delictiva fue la gran triunfadora. Se alió con los primeros e incrementó su presencia en Sinaloa.

A. TYSEN DUVA
Fiscal general adjunto de Estados Unidos

Es el hombre más peligroso en México. Queremos llevarlo ante la justicia y desmantelar a este cártel"

● A3 y A4



¿Brujas? Mujeres que desafiaron a la Inquisición

●● Versión digital



LUIS CAMACHO/ EL UNIVERSAL

CINCO HISTORIAS

Los rostros de quienes viven en la calle

● A16 y A17



FERNANDA ROJAS. EL UNIVERSAL

ESTRENA DOCE LUNAS

Ana de la Reguera hace cine a toda costa

● A20

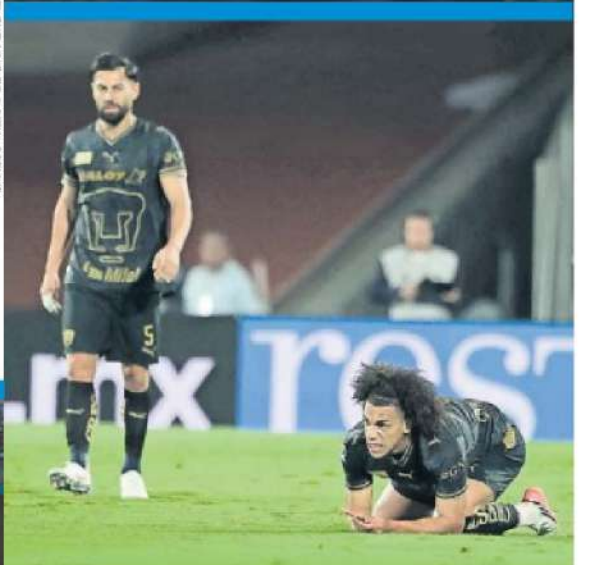

CARLOS MEJÍA. EL UNIVERSAL

ES EL ÚLTIMO CLASIFICADO

El Monterrey avanza y los Pumas están fuera

● B1



YARETZY OSNAYA. EL UNIVERSAL

CON UN PARTIDAZO

La NFL vuelve hoy a Ciudad de México

● B2

19:20 horas
C-5 y ESPN

Minnesota
vs
San Francisco

DOMINGO
22 DE NOVIEMBRE DE 2026

AÑO CX TOMO VI,
NO. 39,890
CIUDAD DE MÉXICO
40 PÁGINAS
$20.00

EXCELSIOR

EL PERIÓDICO DE LA VIDA NACIONAL



Foto: Especial

Germán "N", primo del líder ciminal Fausto Isidro Meza Flores, y su cuñado, José "N", fueron detenidos por militares de élite.

TRASLADAN A *EL CHAPO ISIDRO* A LA FEMDO

Ejército activa plan para restaurar la paz

TRAS CAPTURAR AL LÍDER DEL CÁRTEL DE GUASAVE en Sinaloa, fuerzas federales despejan carreteras bloqueadas y protegen a la población

POR RAÚL FLORES

Inteligencia, vigilancia y recursos tecnológicos permitieron a la Defensa y a la GN —a través de las unidades de élite *Murciélagos* y *Lobos*— establecer con precisión el inmueble de Guasave, Sinaloa, donde se encontraba Fausto Isidro Meza Flores, alias *El Chapo Isidro*, y donde fue capturado el pasado viernes.

Ante la reacción violenta con bloqueos carreteros en Ahome, Guasave, Navolato y Guamúchil, las Fuerzas Armadas y estatales activaron un dispositivo antibloqueo para despejar las vialidades, impedir nuevas interrupciones al tránsito y mantener presencia operativa permanente en la entidad para proteger a la población; no se reportaron civiles afectados.

Los elementos —con apoyo de efectivos comisionados a la SSP de Sinaloa— emplearon recursos tecnológicos para ubicar con precisión el inmueble y avanzar con sigilo y sorpresa por distintos accesos terrestres, cerrando rutas de escape e impidiendo la llegada de refuerzos para reducir la capacidad de reacción criminal.

Al instalar el dispositivo de seguridad interna y externa, los soldados repelieron una agresión con armas de fuego y artefactos explosivos, ejecutando una intervención armada para ingresar al domicilio y concretar la captura de ocho presuntos delincuentes y decomisar armas, equipo táctico y droga.

Tras corroborar sus identidades bajo custodia militar, la Fuerza Aérea Mexicana trasladó a la CDMX al capo —con orden de aprehensión en México por delincuencia organizada y delitos contra la salud, y orden de extradición a EU—, quien ingresó a las 5:20 horas de ayer a la FEMDO, junto con su primo y segundo al mando, Germán "N", alias *Serafín*, y su cuñado y operador financiero, José "N", mientras otros cinco detenidos quedaron a disposición de la FGR en Culiacán.

PRIMERA | PÁGINA 4

Cooperación con EU llevó a la captura

El embajador de EU en México, Ronald Johnson, destacó ayer que el intercambio de inteligencia binacional entre su país y la Defensa llevó a la captura, el viernes pasado, en Guasave, Sinaloa, de Fausto Isidro Meza Flores, *El Chapo Isidro*.

En la red social X, reconoció la valentía y el profesionalismo de las fuerzas de seguridad mexicanas por detener mediante unidades militares de élite al capo, junto con Germán "N", alias *Serafín*, segundo al mando —aliados del Cártel del Pacífico, facción Mayos—, y José "N", operador financiero.

Este es el segundo elogio del gobierno de Donald Trump tras el mensaje del director de la DEA, Terrance Cole; Johnson afirmó que trabajar juntos con confianza llevará a los cárteles terroristas ante la justicia.

— *Manuel Ocaño*

PRIMERA | PÁGINA 5

PRIMERA

RECONOCEN HEROÍSMO DE CAÍDOS

El titular de la SSPC, Omar García Harfuch, lamentó la muerte de cuatro soldados en Guasave y prometió apoyo institucional para sus familias. / **4**



Foto: Karina Tejada / Archivo



ESTALLA EL FURÓR

Más de 76 mil asistentes vibraron en el Autódromo con Twenty One Pilots, The Offspring y Underworld tras 10 horas de música continua.



ADRENALINA

DESPEGA EL OVOIDE

San Francisco y Minnesota disputan hoy el sexto juego de temporada regular en México, el mercado global más grande de la NFL. / 6 y 7

EXPRESIONES

ROMPIENDO EL MOLDE

Gusti plasma en acuarelas y diálogos cotidianos el crecimiento y la autonomía de Mallko. / 22



Fotos: Daniel Betanzos/ Ilustración: Cortesía Océano Travesía

DOMINICAL



PRIMERA

Foto: Especial

ZACATECAS

DAN IMPULSO A EDUCACIÓN

La presidenta Claudia Sheinbaum anunció la edificación de un plantel Rosario Castellanos para 10 mil jóvenes y entregó becas en Villanueva. Además, otorgó tarjetas de la beca Gertrudis Bocanegra. / 2

RESILIENCIA

De guetos a barrios chinos

POR HÉCTOR FIGUEROA

Hoy los barrios chinos son zonas comerciales y gastronómicas, pero surgieron en México en la década de 1920 como guetos para confinar a los migrantes asiáticos e impedir su mezcla racial, explicó a **Excélsior** la investigadora de la Universidad La Salle, Alma Cossette Guadarrama Muñoz.

Tras llegar en el Porfiriato como obreros y agricultores al norte y prosperar en negocios, enfrentaron rechazo económico, sanitario y nacionalista tras la Revolución Mexicana.

Esto detonó en mayo de 1911 la masacre de 303 chinos en Torreón, Coahuila —por la que el Estado pidió perdón un siglo después—, además de campañas xenófobas apoyadas por Plutarco Elías Calles y leyes en Sonora y Sinaloa que crearon barrios exclusivos, prohibieron matrimonios y provocaron su migración a la CDMX.

PRIMERA | PÁGINA 8

MUCHOS INTERNOS SUFREN ABUSOS

Operan en ilegalidad 9 de cada 10 anexos

DE LOS CORRESPONSALES

Más de 90% de los anexos en México opera de forma irregular o clandestina, según la Conasama, que reconoce sólo 141 centros frente a más de 3 mil estimados por Conadic; apenas 3% de los internos logra mantenerse limpio, señala la especialista Silvia Meneces Salvatierra.

Familias desesperadas pagan cuotas y encierros forzados en casas o bodegas sin supervisión médica, donde se reportan golpes, tortura, abusos y reclutamiento forzado para delitos como extorsión, secuestro, homicidio o trata, como en Veracruz —donde Roberto huyó del anexo Hablemos de Felicidad—, Estado de México — con 152 expedientes y 94 intervenidos—, Oaxaca, Guanajuato o Tijuana.

Fiscalías han hallado desaparecidos, menores amarrados y muertes, mientras algunos sitios cobran más de 500 pesos semanales u operan sin Cofepris ni NOM-028-SSA2; en Edomex y Guanajuato hay esfuerzos de regulación; en Edomex y Veracruz no entregaron datos.

— *Con información de Daniel Sánchez, Lourdes López, Andrés Guardiola, Ángeles Velasco y Patricia Briseño*

PRIMERA | PÁGINAS 6 Y 7



COMUNIDAD

Foto: Karina Tejada

EN CRISIS

PINOS SORTEAN *INVASIÓN*

Cultivadores enfrentan importaciones baratas, plagas y tala ilegal en bosques, mientras el Ajusco carece de difusión y Xonacatlán padece ventas irregulares que merman hasta 30% sus ingresos. / **14 y 15**

EXCELSIOR

Fabiola Guarneros	2
Ciro Gómez Leyva	4
José Buendía Hegewisch	12
Vianey Esquinca	13

GLOBAL

RETRATO HABLADO

Tumba el imperio de Greg Abbott

Gina Hinojosa derrotó al gobernador texano tras 12 años en el poder y se convirtió en la primera latina al mando estatal. / **20**



Ilustración: Erick Retana

La Jornada

DIRECTORA GENERAL: CARMEN LIRA SAADE
DIRECTOR FUNDADOR: CARLOS PAYÁN VELVER

DOMINGO 22 DE NOVIEMBRE DE 2026 // CIUDAD DE MÉXICO // AÑO 43 // NÚMERO 15218 // Precio 10 pesos

Arresto de *El Chapo Isidro*, "sin víctimas colaterales"



▲ Mientras el gobierno federal informó de la muerte de cuatro militares –sin decesos entre la población– durante la captura de Fausto Isidro Meza Flores, cabecilla del cártel de Guasave, funcionarios de Estados Unidos hicieron un reconocimiento a las fuerzas mexicanas por la detención de uno de los 10 narcotraficantes más buscados por la FBI. La ciudad sinaloense amaneció ayer todavía con miedo e incertidumbre, pero alrededor del mediodía las autoridades difundieron que la situación estaba bajo control y a las 3 de la tarde ya habían abierto la mayoría de las vialidades del centro y norte del estado. Foto Afp

IRENE SÁNCHEZ, CORRESPONSAL; GUSTAVO GARCÍA, ARTURO SÁNCHEZ Y *DEBATE DE SINALOA* / P 4 Y 5

Menos de 1% enfrenta cargos penales en EU

En riesgo de expulsión, 400 mil mexicanos por juicios migratorios

- Sus casos están en tribunales por faltas como ingreso irregular o incumplir plazos
- La mayoría lleva el proceso en libertad; son el segundo grupo, después de venezolanos
- Unos 50 miembros de cuarta caravana aceptan integrarse a programa de empleo en Chiapas

ARTURO SÁNCHEZ Y ÉDGAR A. CLEMENTE, CORRESPONSAL / P 7

Talleres Gráficos hizo "negocios" con Hernández Casillas: ex contralor del INE

- Sobreprecio para la elección de 2018 fue de 136 millones de pesos, señala Jesús George Zamora
- La empresa pública fue "un simple intermediario, un simulador"; subcontrató casi 100% del trabajo

FABIOLA MARTÍNEZ / P 8

Francesca Albanese visitará nuestro país a invitación de la embajada palestina

- La relatora especial de la ONU denuncia un "mediacidio": Israel ha asesinado a 300 periodistas desde 2023 en Gaza

ARTURO SÁNCHEZ Y REDACCIÓN / P 11

Refrendan en la Interparlamentaria la solidaridad y amistad con Cuba

- Se pronuncian por el respeto irrestricto a la soberanía

ANDREA BECERRIL / P 11

México, semillero de grandes músicos

ELENA PONIATOWSKA / CULTURA

HOY



LA CRÓNICA DE HOY®

PRESIDENTE DEL CONSEJO DE ADMINISTRACIÓN: **JORGE KAHWAGI GASTINE†** // DIRECTOR GENERAL: **RAFAEL GARCÍA GARZA** // AÑO 31 N° 10,879 $10.00 // **DOMINGO 22 NOVIEMBRE 2026** // WWW. CRONICA. COM.MX



El Cártel de Guasave, grupo vinculado con Los Mayos, sufre un duro golpe con la captura del "Chapo Isidro" en operativo del Ejército Mexicano

"Nos tocó, ya se acabó esto", dice el "Chapo Isidro" tras su captura en Guasave

- En el operativo también fueron detenidos Germán "N", segundo al mando, y José "N", operador financiero
- DEA, el Embajador de EU en México, Ron Johnson, y la zarina Sara Carter elogian el golpe al Cártel de Guasave
- Omar García Harfuch reconoce labor del Ejército: "Es un paso importante para la pacificación de Sinaloa"
- Tras narcobloqueos, el gobierno estatal reporta 90% en la apertura de vialidades del centro y norte del estado
- Fausto Isidro Meza fue trasladado a la FEMDO bajo fuerte operativo militar tras su captura PAG. 8 y 9

NACIONAL PAG. 7

Anuncian nueva universidad para Zacatecas

- La presidenta Claudia Sheinbaum entregó becas Gertrudis Bocanegra



METRÓPOLI PAG. 12

Programa Pensión Hombres Bienestar ampliará su cobertura en 2027: Brugada

La Jefa de Gobierno de la Ciudad de México, Clara Brugada, anunció este sábado que el número de beneficiados de entre 60 y 64 años para el próximo año, pasará de los 123,000 a los 200,000, quienes recibirán un apoyo de 3,000 pesos bimestrales.

MUNDO PAG. 15

FBI investiga nuevo ciberataque contra base de datos del país

- Segundo incidente de seguridad cibernética que involucra a la agencia federal

Agricultores del sur del país migran al norte por trabajo y mejor nivel de vida

Éxodo. La pobre rentabilidad del campo en estados del sur del país, la sequía, la crisis hídrica, los bajos ingresos rurales y la inseguridad, han obligado al desplazamiento de agricultores, la mayoría con familias completas de varias entidades y que apuntan como destino entidades del norte, principalmente a tierras agroindustriales de Sinaloa, Sonora, Chihuahua y Baja California, donde buscan mejores oportunidades para trabajar el campo y ante la falta de inversión en sus lugares de origen. NACIONAL / PAG. 6



OPINIÓN

Rafael Cardona
La verdad incompleta; la parcialidad total- P4

Javier Santiago Castillo
INE: entre el vituperio y la legitimidad- P5

LA ESQUINA

El Ejército Mexicano no quiso sorpresas en el operativo que lanzó por tierra y aire en Guasave, para capturar al "Chapo Isidro", y para evitar un episodio como el primer culiacanazo, cuando se ordenó liberar a Ovidio Guzmán, ahora la estrategia fue directa y quirúrgica con el grupo de élite militar. En EU agencias de inteligencia aplaudieron esta misión, lo que hace olvidar estrategias fallidas

El Sol de México
OEM
www.elsoldemexico.com.mx

CORTESÍA SERGIO RODÍGUEZ



CASO TLAXCALA **INDELEBLE**
(EL VIEJO ARTE DEL REPORTEO)

LES ROBARON 24 AÑOS DE VIDA

AHORA DEBEN APRENDER A SER LIBRES

Después de un cuarto de siglo en prisión, Sergio Rodríguez, Ricardo Almanza y Jorge Hernández recuperaron su libertad. Hoy enfrentan el desafío de reconstruir sus vidas, adaptarse a una sociedad que apenas reconocen y conseguir que el Estado que los encarceló se haga responsable del daño que les causó. Pág. 12-18

CHAPO ISIDRO

PODRÍA RECIBIR CADENA PERPETUA EN ESTADOS UNIDOS

El capo cuenta en ese país con una orden de extradición, acusaciones por narcoterrorismo, apoyo al terrorismo y empresa criminal continua que también lo llevarían a alcanzar la pena de muerte. Pág. 4

NADIA MUCIÑO

ORFANDAD Y ABANDONO DEL ESTADO

Más de 22 años después del feminicidio de su hija, María Antonia Márquez recuerda que, pese a las denuncias por violencia familiar, mataron a Nadia y ella se hizo cargo de sus sus nietos sin apoyo institucional. Pág. 24

RITMO Y SONIDO

CELEBRAN EL PODER DE LA MÚSICA

Artistas como María León, Pato de Maldita Vecindad y César Cossio, guitarrista de Insite comparten qué significa para ellos conectar con la gente a través de este arte sensorial. GOSSIP

CUARTOSCURO.COM



7 503006 093029

CIUDAD DE MÉXICO | **DOMINGO 22 DE NOVIEMBRE DE 2026** | AÑO LXII | NO. 22,013 | ORGANIZACIÓN EDITORIAL MEXICANA

PAQUITA RAMOS DE VÁZQUEZ / PRESIDENTA Y DIRECTORA GENERAL

$10.00

NUEVA ERA. Año. 10, no. 3444
Domingo 22 de noviembre de 2026

FS



ESPECIAL

Presidenta

ABANDONO A EDUCACIÓN, CAUSA DE LA VIOLENCIA

Acusó que el sistema educativo fue olvidado por años, y anunció un nuevo plantel de la Universidad Rosario Castellanos para Zacatecas. **P6**

EL HERALDO®
DE MÉXICO

ESPECIAL



LOS TRASLADARON A LA CDMX

ESTADOS UNIDOS CELEBRA LA DETENCIÓN

SECRETARÍA DE LA DEFENSA

EJÉRCITO DESARTICULA A CÁRTEL DEL *CHAPO* ISIDRO

PARIS SALAZAR Y ALMAQUIO GARCÍA

SOLDADOS Y AGENTES DE LA GUARDIA NACIONAL CAPTURARON AL JEFE DEL GRUPO DELICTIVO "BELTRÁN LEYVA", ALIADO DE "LOS MAYOS". EU OFRECÍA 5 MILLONES DE DÓLARES POR ÉL. CAYERON TAMBIÉN SU SEGUNDO AL MANDO Y SU OPERADOR FINANCIERO. MURIERON SIETE SICARIOS Y CUATRO MILITARES **P4-5**

HERALDO DEPORTES

Acabó la espera

AP



Vikings debutan hoy en la Ciudad de México ante los 49ers de San Francisco

P7

Clara Brugada

ESPECIAL



Beneficia a 123 mil hombres la pensión de 60 a 64 años

Caliente
caliente.mx
CASA DE APUESTAS OFICIAL
LIGA BBVA

HORARIO	PARTIDOS 22 DE NOVIEMBRE			LOCAL	EMPATE	VISITANTE
07:00	BARCELONA	VS	VILLARREAL	-500	+620	+1000
17:07	GUADALAJARA	VS	CRUZ AZUL	+118	+295	+185
19:10	QUERÉTARO	VS	NECAXA	-103	+285	+240

Si apuestas $1,000 a este parlay cobrarías: $5,179

ESTOS MOMIOS, FECHAS Y HORARIOS PUEDEN CAMBIAR EN CUALQUIER MOMENTO. CONSÚLTALOS ANTES DE METER TU APUESTA.

Recibe de regalo* $1,000 SIN DEPÓSITO
BAJA LA APP EN
¡Pídele a todos los partidos!

$10
7 500462 988401

50
Fundado en 1976
Año LI
Número 18.008

EL PAÍS
EL PERIÓDICO GLOBAL

Primera Edición
Edición Nacional
3,50 euros
Domingo
22 de noviembre de 2026

ELECCIONES | 29N

Batalla final por el voto útil

PSOE y PP, en práctico empate técnico, tratan de arañar electores dentro de sus bloques

CARLOS E. CUÉ
Madrid

La campaña electoral entra en fase decisiva. Con el PP y el PSOE en práctico empate técnico pese al desigual desempeño de Pedro Sánchez y Alberto Núñez Feijóo en el cara a cara televisivo del jueves, los candidatos adoptan un giro dramático para tratar de movilizar a los más de tres millones de indecisos y arañar para sí el voto útil dentro de sus respectivos bloques. "No os fieis de nada. Heridos son todavía más peligrosos", clamó ayer Feijóo en el acto central de su campaña en Valencia. "¡A por ellos!, le animó el público enfervorecido reunido en la plaza de toros. Media hora después, en otro mitin en Puerto de la Cruz, en Tenerife, Sánchez reclamó un 75% de participación para sumar a miles de votantes en la recta final frente al PP y alcanzar 176 escaños progresistas, que dan la mayoría absoluta en el Congreso de los Diputados. Sus fieles, le jalearon: "¡No pasarán!". El bloque de la derecha conserva una cómoda mayoría absoluta de 185 diputados, según el último sondeo de 40dB. pero con el PSOE, que ha crecido en los últimos días, librando una batalla por ser el primero. —P22 Y 23



Pedro Sánchez, el viernes en La Moncloa. ÓSCAR CORRAL

Doce horas en la campaña más emocional de Pedro Sánchez

Tereixa Constenla —P24 Y 25



Alberto Núñez Feijóo, a finales de octubre en Sevilla. PACO PUENTES

La revancha de Alberto Núñez Feijóo consigo mismo

Elsa García de Blas —P26 Y 27

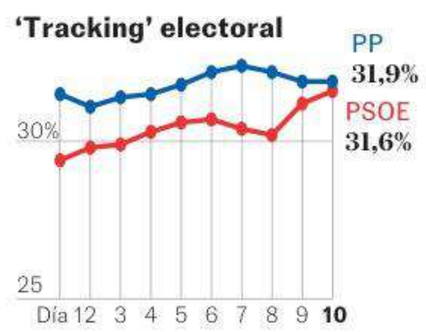

La plana mayor del primer felipismo pide el voto para Sánchez

CLAUDI PÉREZ / XOSÉ HERMIDA
Madrid

Exlíderes socialistas con Felipe González como Javier Solana, Joaquín Almunia, Narcís Serra, Carlos Solchaga o Carmen Romero llamaron a votar a Sánchez. —P28

La movilización

Cuenta atrás para seducir a casi cuatro millones de indecisos —P32 Y 33

Gabriel Rufián
Candidato de ERC

"Más que fascismo hay hijoputismo; la maldad está de moda" —P30

Oskar Matute
Candidato de Bildu

"No cobramos contraprestación por parar al PP y a Vox" —P31

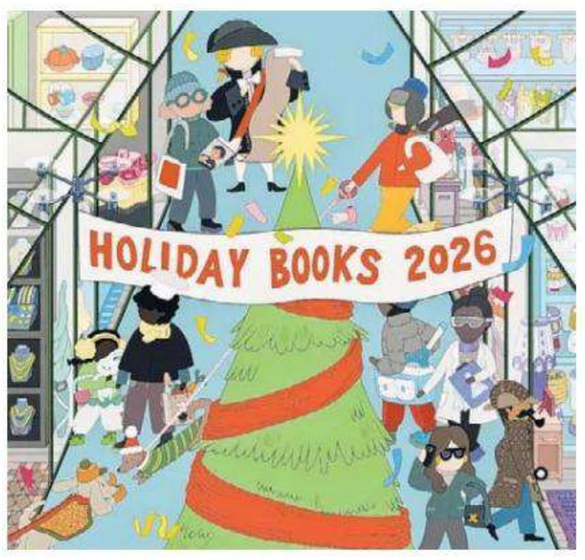

WSJ

THE WALL STREET JOURNAL WEEKEND

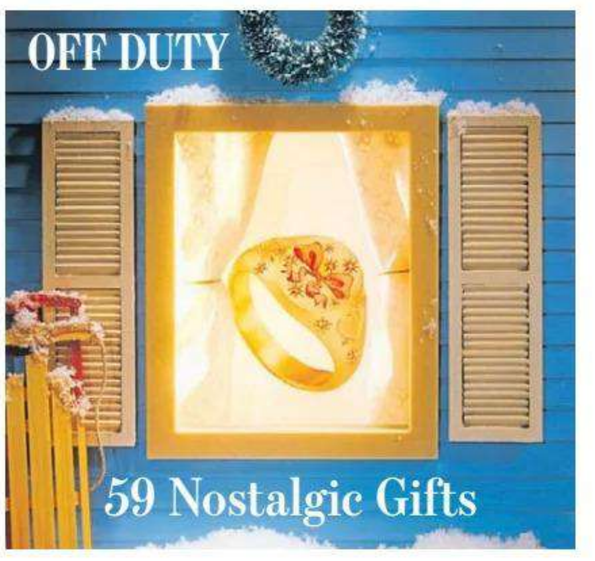

DOW JONES | News Corp ★★★★★★★ SATURDAY/SUNDAY, NOVEMBER 21 - 22, 2026 ~ VOL. CCLXXXVIII NO. 122 WSJ.com U.S. Edition

What's News

Business & Finance

◆ **Feverish selling** hit almost all of the major AI players, dragging every member of the Magnificent Seven lower. For the week, the Dow, S&P 500 and the Nasdaq fell 8%, 8.6% and 10%, respectively. **A1**

◆ **Gold and silver prices fell** to their lowest levels in over a year amid a broader selloff across commodities and expectations of higher interest rates globally. **B10**

◆ **Citigroup underestimated** the size of a U.K. subsidiary by $35 billion after mistakes in how it dealt with trades, said people familiar with the matter. **B9**

◆ **Deutsche Lufthansa plans** to cut 1,000 jobs at its flagship airline, as surging fuel prices add to challenges the unit is facing in its efforts to revive its fortunes. **B9**

◆ **BJ's Wholesale Club** reported higher profit and revenue, but the results weren't as strong as the headline numbers suggest. **B9**

◆ **"Grand Theft Auto VI"** grossed nearly $4 billion in sales by the end of its launch day, the videogame's maker, Take-Two Interactive Software, said. **B9**

◆ **Wonder is exploring** a sale of Grubhub, the delivery company it purchased in 2024, said people familiar with the matter. **B9**

Worldwide

◆ **Trump said** the federal government would penalize companies that build data centers in other countries. **A1**

◆ **Prime Minister** Andy Burnham wants the U.K. to consider rejoining the EU, six years after its chaotic break with trade bloc. **A1**

◆ **Howard Lutnick** repeatedly ignored warnings that U.S. AI chips were being smuggled to China, GOP Sen. Tom Cotton said. **A4**

◆ **The administration** auctioned off parts of the seabed around American Samoa for deep-sea mining. **A4**

◆ **An Indian national** convicted of a murder-for-hire scheme targeting a Sikh activist in the U.S. was sentenced to nearly 20 years in prison for his role in the plot. **A3**

◆ **Russian airstrikes** damaged several bridges in the Ukrainian capital, part of a heavy barrage that killed eight people in the country. **A7**

◆ **Denmark accused Moscow** of ordering the attempted killing of a Ukrainian-American rapper on Danish soil. **A8**

◆ **North Korea has expanded** a uranium-enrichment plant, the latest sign of Pyongyang's continued widening of a weapons program. **A8**

◆ **The Saudi-led coalition** fighting the Houthis in Yemen said its forces struck targets used by the rebels to smuggle and transport arms. **A7**

PEGGY NOONAN
Last week's outages were only the start. **A13**

CONTENTS

Biggest Stocks	B7	Highs and Lows	B11
Books	R1-14	Market Data	B6
Business & Finance	B9-10	Obituaries	C6
Capital Account	A2	Opinion	A11-13
From Page One	A9	Sports	A10
Heard on Street	B12	U.S. News	A2-4,6
		World News	A7-8,14

This edition of THE WALL STREET JOURNAL was originally published in the United States and reprinted locally for regional distribution.

© 2026 Dow Jones & Company, Inc. All Rights Reserved

Anthropic Bust Caps AI Wipeout

Steep Nasdaq selloff wipes away $4 trillion in market value this week

By Hannah Erin Lang And Sam Goldfarb

A brutal selloff in AI stocks intensified Friday and washed away the Nasdaq composite's entire gains for the year, with the tech-heavy index losing more than $4 trillion in market value this week alone.

Friday's feverish selling hit almost all of the major AI players, dragging every member of the Magnificent Seven lower and driving double-digit losses in neoclouds and chip makers. The Nasdaq fell 5.3%. Anthropic tumbled 8.5%. Nvidia shares, already in a tailspin, dropped 14%.

For the week, the S&P 500 dropped 8.6%, closing in correction territory. The Nasdaq plunged 10%, capping its worst week since March 2020, when Covid first swept through the global economy. The Dow industrials lost 8%. And the Cboe Volatility Index, the markets' "fear gauge," jumped to its highest level this year.

A public backlash is threatening the construction of data centers. Nvidia's star CEO is out of a job. Anthropic's IPO

Please turn to page A6

◆ **Anthropic says AI unlocked famed math problem..... A6**

◆ **Gold, silver drop to lowest levels in over a year..... B10**

◆ **Heard on the Street: Savvy bet on AI's future..... B12**

Index performance this past week

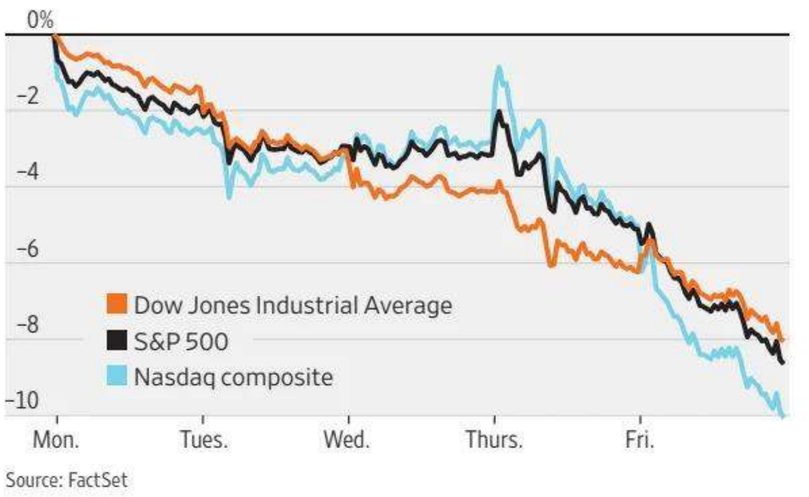

Source: FactSet

Russian Strikes Hit Rail, Road Bridges in Kyiv

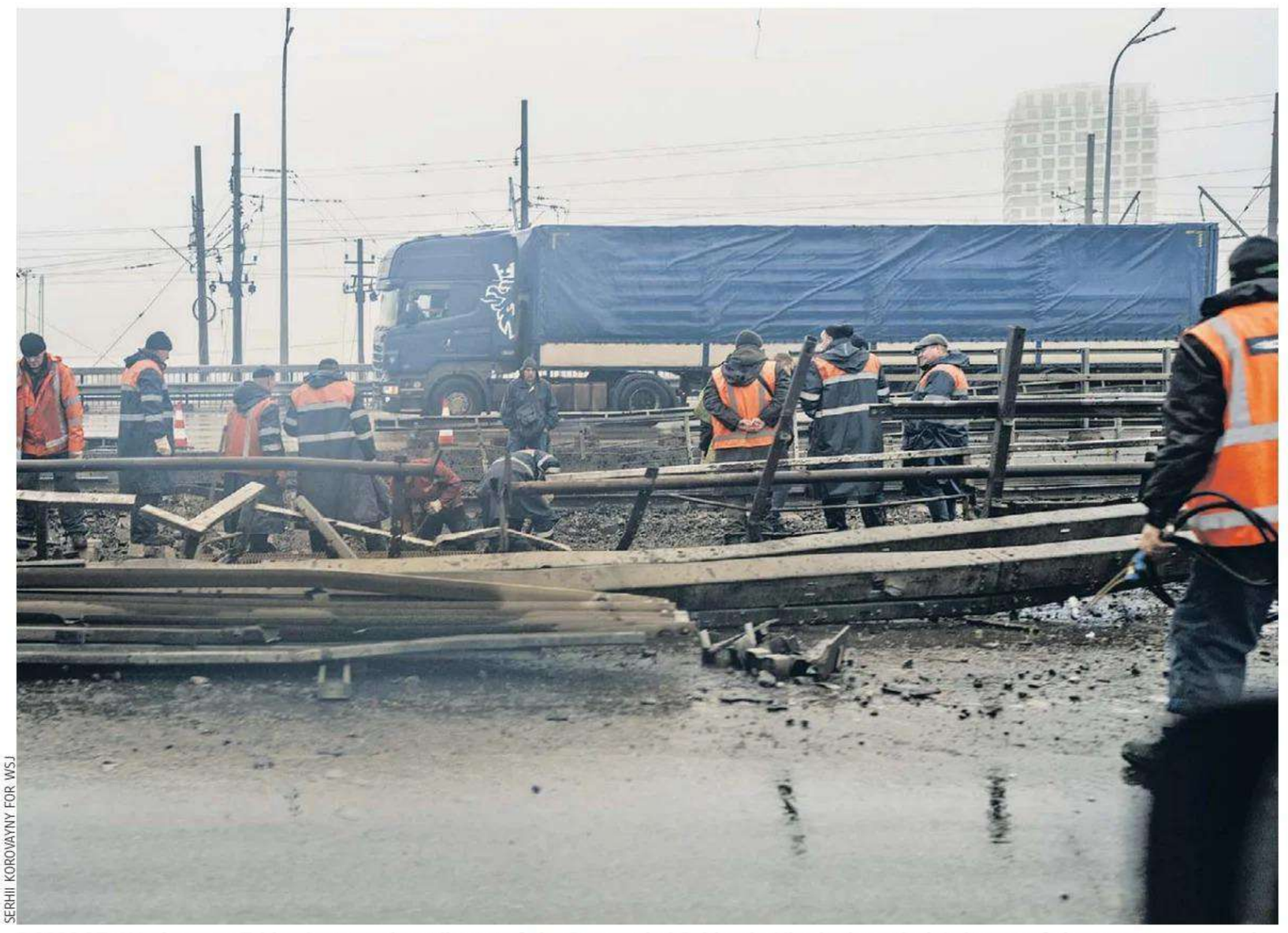

SERHII KORCHANNY FOR WSJ

DAMAGE: Workers on Friday inspect the rail part of the Darnytskyi Bridge in Ukraine's capital. It is one of three spans across the Dnipro River that were struck in a deadly barrage days after Ukraine targeted a bridge linking occupied Crimea with Russia. **A7**

President Floats Tax To Stop Overseas AI Centers

By Natalie Andrews And Philip Wegmann

WASHINGTON—President Trump said the federal government would penalize companies that build data centers in other countries, a move aimed at encouraging the proliferation of the facilities in the U.S. and countering China's rapid AI advancement.

"We're not allowing data centers to go into other countries because China will take all of them, and we're not allowing that to happen," Trump said at the White House on Friday. "And we're going to put tremendous penalties on companies that try and do it."

Trump said his administration would "fight very hard" to encourage companies to build data centers in the U.S., warning that those that build them in other countries would face "a tremendous tax."

Opposition to data centers became a hot-button issue in the midterm elections, with many voters saying they didn't want them built in their communities, worried the facilities would increase electricity bills. Trump said communities should welcome the construction of data centers.

Many leading tech companies, including Amazon.com, Google, Microsoft and OpenAI, are pledging billions of dollars to develop data centers overseas, hoping to access cheaper land, labor and electricity while bypassing the local permitting battles that are snarling development in the U.S. It isn't clear how the administration could pe-

Please turn to page A8

◆ **Trump plays to friendlier audience abroad..... A8**

Parents of Autistic Kids Are 'Flying Blind'

ABA therapy is default treatment, but quality varies and parents get little guidance

By Dan Frosch

CULPEPER, Va.—Bec and John Thompson steeled themselves as Milo thrust his little arms in their direction. "Want to hug Mommy! Want to hug Daddy!" their 4-year-old screamed.

"Don't hug him," Bec Thompson recalled an autism-therapy worker instructing them. "Don't talk. Don't respond."

Milo banged his head on the floor in frustration and sobbed before curling up exhausted two hours later.

It was the fall of 2019. The Thompsons had turned to a widely used therapy called applied behavior analysis, or ABA, to treat Milo's autism, which left him struggling to communicate and prone to outbursts. ABA typically uses repetition and positive reinforcement to teach desired skills and behaviors, and seeks to reduce undesired ones. The goal is to help autistic people navigate daily living.

The approach taken by the behavioral workers the Thompsons hired, however, seemed to make Milo's outbursts worse, his parents said. The strict commands meant to reduce his headbanging and self-harm increased their frequency. Instructions to ignore their child when he grew agitated left the Thompsons perplexed and anguished. Other autism-treatment specialists said in interviews that the tactics used on Milo were inappropriate.

"I felt like I was training a dog," John Thompson said.

ABA has become the most widely used form of autism treatment and is backed by decades of research. It often is recommended to parents by doctors and covered by insurance plans.

A boom in treatment, driven in part by rising diagnosis rates, has attracted thousands of providers to the industry. They range from companies led by autism-therapy experts to those launched by business people with little healthcare experience and, in some cases, outright fraudsters. There is little oversight.

Parents said in interviews that they struggled to navigate their options, frequently with little guidance about what might truly help their child. In some

Please turn to page A9

A Fighter Pilot's Worst Fear: Forgetting His Uncrustables

* * *

On an aircraft carrier in the Arabian Sea, sailors swarm like schoolchildren for PB&J

By Shelby Holliday

ABOARD THE USS GEORGE WASHINGTON IN THE ARABIAN SEA—Fighter pilots won't go on missions without them. Supply officers can't stop thinking about them. And sailors of all ranks are convinced their peers are hoarding them.

On Navy ships around the world, American servicemembers are going wild for Uncrustables.

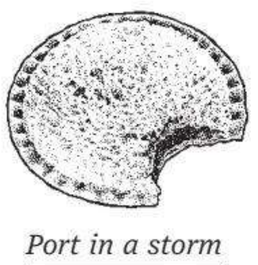

Port in a storm

The 5,000-person crew of the aircraft carrier USS George Washington eats 48,000 of the peanut butter and jelly snacks each month—a number that falls well short of actual demand, according to Lt. Cmdr. Brian Lasley, the carrier's principal assistant for services.

"Uncrustables have taken up more brain space in my career than I care to admit," Lasley said with a laugh. "We absolutely have to distribute them

Please turn to page A9

EXCHANGE



KEEP IT WEIRD
What the siblings hope for Anthropic. **B1**

After Brexit, Britain Is Pitching 'Breturn'

By Max Colchester And Laurence Norman

U.K. Prime Minister Andy Burnham is resurrecting the ghost of Brexit.

Six years after the U.K.'s acrimonious and chaotic break with the European Union, Burnham wants the country to consider a major U-turn and rejoin the trade bloc to bolster the British economy.

On Friday, the Labour Party leader traveled to Brussels to unveil agreements aimed at marking a "reset" in U.K.-EU relations, including scrapping most border checks on food and agricultural products and reintroducing a student-exchange program.

Burnham's visit was aimed at kicking off a wider debate about an issue that has divided British society and dogged politicians for decades: To what extent should the U.K. integrate with its biggest trade partner?

"In a more dangerous world, we are stronger together," Burnham said Friday.

But even those limited deals proved fraught and fell short of expectations, suggesting further talks aimed at a deeper ties would be long and arduous.

While Burnham cast the "reset" deals as done, European negotiators said none of the agreements would be fully implemented unless European students could get lower tu-

Please turn to page A7

"All the News That's Fit to Print"

The New York Times

THE WEATHER
Today, cloudy, afternoon rain, high 60. **Tonight,** cloudy, breezy, rain, some street flooding, low 57. **Tomorrow,** breezy, warm, clouds and sun, high 67. Weather map, Page 34.

VOL. CLXXVI ... No. 61,076 © 2026 The New York Times Company SUNDAY, NOVEMBER 22, 2026 Prices in Canada may be higher $6.00



OKSANA PARAFENIUK FOR THE NEW YORK TIMES

Russian prisoners of war at a camp in Lviv, Ukraine, where workers contend with looking after those who invaded their land.

The Inner Conflict of Watching Over the Enemy

Emotional Toll on Ukrainians Who Work With P.O.W.s

By CASSANDRA VINOGRAD

LVIV, Ukraine — For two years, the only Russians Oleh saw were trying to kill him in battle. Now hundreds of them have him surrounded, by his own choice, at a camp for Russian prisoners of war.

Guarding, feeding and treating enemy soldiers is fraught in any country. But Ukrainians working with these P.O.W.s have the added challenge of knowing that Russian forces invaded their land and committed atrocities, while their own country wants to show the world it treats prisoners with a decency that camp workers may not feel.

They have vastly differing motivations for taking it on.

Oleh said that for him, it was about exorcising his hatred.

"I wanted to look them in the eyes," he said.

For others, it can be curiosity, a contribution to the war effort, or just a paycheck.

Russia's systematic mistreatment and torture of prisoners of war have been well documented by the United Nations and rights groups.

Although Ukraine has faced accusations of extreme mistreatment of Russian soldiers, particularly during their apprehension, independent monitors say such cases are far more isolated.

That imbalance is visible in split-screen images of prisoner exchanges — skeletal, wounded and ill Ukrainians, traded for healthy-looking Russians. It spurs pain and anger in Ukraine, and profound emotional struggle for many of those who look after Russian prisoners.

Oleh, 58, keeps his job at a camp in Lviv, in western Ukraine, a secret from everyone but his wife. His brothers and nephews are still fighting on the front lines.

"How can I say to them that I am caring for the Russian P.O.W.s?" he asked.

Ivan, 42, helped set up Ukraine's first

Continued on Page 12

Huang Reigned at Nvidia Through Tirades and Fear

Current and Ex-Employees of Chip Giant Describe a Culture of Humiliation

This article is by ***Emily Steel, Kalley Huang, Ryan Mac*** *and* ***Tripp Mickle****.*

As Nvidia became wealthier and wealthier in recent years, Jensen Huang grew increasingly frustrated with his staff.

He told groups of subordinates that they had become so rich that he could not motivate them simply with money, according to three people who spoke on the condition of anonymity to discuss confidential conversations. The only way he could grind more work out of them, he added, was through humiliation.

This was an extension of a philosophy that went back decades. Mr. Huang had for years been berating his employees, documents and interviews show. His tongue-lashings were savage and inventive. He told one executive that his mother should have aborted him, according to one witness. He said he would rip both arms off a subordinate and beat the person over the head to death with them. And he told another employee he would rip off the top of their head and "pee on your brain."

The tirades were a centerpiece of the culture at Nvidia throughout its meteoric rise to a $5 trillion company and cornerstone of the artificial intelligence revolution. They were also foundational to Mr. Huang's management style.

"I'd rather torture you into greatness, because I believe in you," he once said.

He has long used humiliation as a tool, excoriating employees in front of their peers with insults, personal attacks and violent comments, while telling them it was good for them or for the business, according to more than a dozen current and former employees, who spoke on the condition of anonymity for fear of reprisal, and to a review of hundreds of pages of court records and other documents covering more than 20 years. The behavior kept Nvidia's human resources department busy fielding workplace complaints, but some employees said the department did not take them seriously.

Mr. Huang also inspired love and reverence from many of his employees. Thousands have signed a letter asking for his return. Some have tattoos of Nvidia's logo. Both those who liked Mr. Huang and those who disliked him described Nvidia as cultish. He cultivated loyalty



ERIC LEE FOR THE NEW YORK TIMES

Jensen Huang, one of the founders of Nvidia, last year.

through not just his technical mastery but also acts of personal compassion and praise. But he ruled through fear.

Mr. Huang's behavior began long before Nvidia became one of the most valuable companies in the world. In at least two cases originating in the mid-2000s, the company struck settlements with former senior leaders, both of whom had raised concerns about

Continued on Page 22



RICARDO NAGAOKA FOR THE NEW YORK TIMES

American mahjong, with its own rules and modified tiles, is nearly unrecognizable to devotees of the Chinese game.

America's Embrace of Mahjong Pits a Trend Against Tradition

By AMY QIN

MONTEREY PARK, Calif. — At 10:30 a.m., the clattering of tiles began.

Around 50 mahjong players — grandparents and hipsters, doctors and housewives — sat four to a table in a grassy park outside Los Angeles, shuffling, stacking and calling chows and pungs.

Whittled down from an initial 322 contestants, they were competing in one of the largest Chinese mahjong tournaments ever held in the United States.

The prize money wasn't nothing — $3,000 — but for some, the event last month had a deeper resonance. Many of the contestants, mostly Americans of Chinese descent, had grown up playing the traditional tile game in, say, tiny apartments in Hong Kong or suburban tract houses in California.

To play in such a large event in Monterey Park, Calif., seemed to quietly affirm their Chinese culture, even as American mahjong — the homegrown spinoff — has ballooned into a multimillion-dollar industry, with its own rules and modified tiles that render it nearly unrecognizable to devotees of the original game.

"Playing mahjong has always been a moment for us to connect over Lunar New Year, to socialize, see family and get together," said Steven Hoang, 32, an American of Chinese and Vietnamese descent who drove from Orange County

Continued on Page 23

Amid Gunfire, Mexico Seizes Drug Kingpin

By PAULINA VILLEGAS

MEXICO CITY — A Mexican drug kingpin who was one of the F.B.I.'s 10 most-wanted fugitives was captured in the northwestern state of Sinaloa, the Mexican government said on Saturday, in an operation that unleashed chaos as cartel henchmen and military forces clashed.

The arrest on Friday night of the drug trafficker, Fausto Isidro Meza Flores, who is known as El Chapo Isidro, was a major victory in Mexico's campaign against its largest criminal organizations. Mr. Meza Flores was among the most powerful traffickers in Sinaloa, where a war between rival factions of the Sinaloa Cartel has killed thousands and plunged the state into relentless violence.

No civilians were harmed during the confrontation, the Mexican authorities said, although four Mexican soldiers and seven people suspected of being cartel members were killed.

Mexico's defense ministry said in a statement on Saturday that the operation to capture Mr. Meza Flores had been carried out in coordination with U.S. agencies.

"The exchange of strategic intelligence between the United States and Mexico contributed to make this operation possible," the U.S. ambassador to Mexico, Ronald Johnson, said on social media. Homeland Security Investigations called the operation "a MAJOR blow to one of Mexico's most powerful cartel networks."

Two more cartel operatives

Continued on Page 6



TERRA FONDRIEST FOR THE NEW YORK TIMES

The Accidental Politician
Nathan Miller on his Arkansas farm. He was among the Democrats with unlikely wins. Page 14.

ICE Training Gaps Called 'Catastrophic Failure'

Some Finished in a Day With a Virtual Option

By HAMED ALEAZIZ

WASHINGTON — The Department of Homeland Security went too far last year in loosening training standards for thousands of immigration officers hired to support President Trump's mass deportation push, an internal department watchdog has found.

The findings, in a 19-page draft report that has not been finalized or released, are critical of the plan carried out under Kristi Noem, the homeland security secretary at the time, to rapidly hire and deploy 10,000 new officers with the help of tens of billions of dollars provided by Congress.

One recruit instructor quoted in the draft report, which was obtained by The New York Times, called the rollbacks in training standards a "catastrophic failure."

Among the changes highlighted was a decision to allow more than 3,500 recruits with prior law enforcement experience to complete their basic training virtually. Previously, the training was done in person at a training center over the course of a month. Using the online option, some officers completed the training in less than a day.

The draft report also criticized the relaxing of a policy that had given the recruits only two chances to pass a training test. As the department staffed up, it allowed them to take the test an unlimited number of times. One officer took the training test 32 times before passing.

Continued on Page 24

NATIONAL 14-26

Conviction in L.A. Fire Retrial
A jury in Los Angeles found a man guilty of arson charges for his role in igniting a blaze that turned into the devastating Palisades wildfire. PAGE 25

The Speaker in Waiting
An interview with Representative Hakeem Jeffries on his vision for his party's new House majority. PAGE 18

SPORTS 27-30

Feeling at Home Abroad
The San Francisco 49ers have built a fan base in Mexico and expect a warm reception on Sunday. PAGE 27



INTERNATIONAL 4-13

New Heroines for Old Ballads
Vivir Quintana of Mexico is known for giving voice to women who fought back against domestic violence. PAGE 10

METROPOLITAN

Carrying Books and a Beat
An experiment in public education in the Bronx uses hip-hop culture to help teach the standard curriculum to ninth-grade students. PAGE 7

SUNDAY STYLES

Images of the 1 Percent
Jessica Craig-Martin, a party photographer with an eye for the grotesque, has a new memoir that left her briefly disinherited by one of her parents. PAGE 4

SUNDAY OPINION

Jasmine Sun PAGE 6

SPECIAL SECTIONS

Looking for Gift Ideas?
Our Holiday Gift Guide covers 11 categories and has something for everyone on your list, even the hardest to please.

It's OK to Be Puzzled
More than 35 brainteasers await in Puzzle Mania, back for its 11th year and available only in print.

SUNDAY BUSINESS

A Bet on a Rusting Mill
After Nippon Steel's takeover of U.S. Steel, the Japanese manufacturer is trying to revitalize a plant near Pittsburgh and other facilities. PAGE 6

ARTS & LEISURE

So Nice, They Named It Vice
Miami is the inspiration for Vice City, where the latest edition of the video game Grand Theft Auto is set. PAGE 18

0 354753 6

The Washington Post

Prices may vary in areas outside metropolitan Washington.

SU V1 V2 V3 V4

Cloudy, a little rain 65/52 • Tomorrow: Some sunshine 67/41

Democracy Dies in Darkness

SUNDAY, NOVEMBER 22, 2026 · $6

Ala. redrew his district, but he dug in, held on

The saga unfolded after the Supreme Court gutted the Voting Rights Act

BY ROBERT SAMUELS

MONTGOMERY, ALA. — Minutes after his opponent conceded the race for Alabama's 2nd Congressional District, Rep. Shomari Figures weaved his way through a small Italian restaurant where a swell of supporters were cheering for him. He made his way to the stage, still contemplating how he managed to win a seat designed explicitly for him to lose.

Black voters turned out with unbridled enthusiasm. Trade wars and actual wars led to wallet-clenching costs for both the farmers in his district raising cows and the families who wanted to eat those cows. Weekends were spent shaking hands at arts festivals and jamborees and church services. And on the night before the big day, in a state where there was no early voting, Figures headlined a politically oriented pep rally featuring hip-hop star Lil Baby, whose musings about hustle and ambition sent students at Alabama State into arm-waving, hip-shaking mania.

But as Figures looked into the crowd on election night and spotted the woman in the crowd with silver hair and thin eyeglasses, he realized the biggest factor of all.

Sheyann Webb-Christburg was just 8 years old when she walked across the Edmund Pettus Bridge, the youngest person among hundreds peacefully protesting for their right to vote. She had been on her knees pray-

SEE ALABAMA ON A8



MARTIN URISTA/AP

Mexican soldiers drive past a burned-out truck between Guamuchil and Guasave in Sinaloa state, Mexico, on Saturday following overnight violence. The operation was carried out in coordination with U.S. intelligence officials, Mexico's defense ministry said.

Mexico seizes cartel boss among most wanted

Capture of druglord 'El Chapo Isidro' a big win for government

BY DIANA BAPTISTA AND SAMANTHA SCHMIDT

MEXICO CITY — Mexican forces captured a top drug trafficking leader who was one of the FBI's 10 most-wanted fugitives, the country's defense ministry said Saturday, in a dramatic raid that set off an outburst of violence in the kingpin's Sinaloa stronghold.

Elite Mexican military forces were attacked by firearms and explosives Friday as they entered a building to arrest Fausto Isidro Meza Flores, a top cartel leader in northern Sinaloa known as "El Chapo Isidro," the defense ministry said. Two other top cartel leaders, the second-in-command and financial operator of the criminal group, were also arrested in the operation in Guasave, Sinaloa.

The capture delivers a victory for the government of Mexican President Claudia Sheinbaum as it faces increased pressure from the Trump administration to show results in its efforts to dismantle drug trafficking organizations.

"These arrests are an important step toward bringing peace to Sinaloa," said Omar García Harfuch, the country's top security official. He said security agencies remain "deployed in the state to protect the population."

The operation was carried out in coordination with U.S. intelligence officials, Mexico's defense ministry said. U.S. drug czar Sara Carter celebrated the arrest as "a victory" for both countries, while U.S. Ambassador to Mexico Ronald Johnson said "strategic intelligence sharing" between the two countries "helped make this operation possible."

Terry Cole, head of the Drug Enforcement Administration, also celebrated the arrest as a "significant victory against one of Mexico's most violent criminal networks."

President Donald Trump has frequently pushed the Mexican government to do more to tackle the nation's cartels, and

SEE MEXICO ON A16

Trump's military picks stall out

SENATE GOP WON'T ADVANCE 2 KEY JOBS

Lame-duck headwinds for other Pentagon priorities

BY NOAH ROBERTSON AND MICHAEL BIRNBAUM

Senate Republicans are poised to block at least two of President Donald Trump's nominees for senior Pentagon roles, escalating intense policy disagreements within the GOP, according to current and former officials familiar with the matter.

Austin Dahmer and Alex Velez-Green were nominated more than a year ago to become the Pentagon policy office's director of strategy, plans and capabilities and as the office's deputy director, respectively.

But despite months of lobbying by the administration, neither has enough votes to advance, and they will not be among a final batch of nominees considered by the Senate this year, those familiar with the matter said. Like others, these people spoke on the condition of anonymity to discuss the situation.

A spokesperson for the Senate Armed Services Committee's Republican majority did not respond to a request for comment.

Democrats, who will take control of Congress in January following their blowout victory in the midterm elections, are not expected to support Dahmer and Velez-Green either, the current and former officials said.

With six weeks to go before Republicans lose their majori-

SEE PENTAGON ON A6

A new age of endless digital breakdowns as AI wrecks systems

More disruptions are coming to America's aging infrastructure

BY GERRIT DE VYNCK AND MIRIAM WALDVOGEL

When the National Security Agency's classified messages system went out of commission Tuesday, Americans rushed to speculate about possible causes. Was it a foreign adversary? A cyberattack? Or an artificial intelligence agent gone rogue?

The actual cause, according to U.S. officials, was more benign. The agency was upgrading its systems in response to vulnerabilities discovered in a common programming language called PHP, Director of National Intelligence Jay Clayton said on Fox News.

That fix exemplified the beginning of a new age of digital chaos.

Experts and government officials insist the wave of digital breakdowns over the last week do not seem connected — and aren't linked to criminal or foreign cyberattacks. Instead, they said, the outages are stemming from frantic attempts to fix decades' worth of software bugs newly uncovered by rapidly advancing artificial intelligence tools. Now, governments and businesses

SEE BREAKDOWNS ON A16

RFK Jr. vows to curb a measles crisis he once underestimated

BY LENA H. SUN AND RACHEL ROUBEIN

Hours after the United States lost its measles-elimination status, erasing a landmark public health victory earned 26 years ago, Health Secretary Robert F. Kennedy Jr. declared the country would fight the spread of the disease.

"We will stop measles outbreaks, protect American families, and work to regain U.S. measles elimination status," Kennedy posted on X. "I continue to recommend MMR vaccination as the most effective way to prevent measles."

But as federal and state governments confront the spread of one of the world's most contagious diseases, some state and local officials question whether Kennedy and his department can bring it under control. Kennedy had sowed doubt about the safety of the measles, mumps and rubella (MMR) vaccine for years and, as the top U.S. health official, has sought major changes to childhood immunization policy, to cheers from some supporters of his Make America Healthy Again movement. Those actions, some public health experts say, have complicated efforts to persuade more Americans to get vaccinated and rebuild the population immunity needed to bring outbreaks under control.

As federal health agencies deployed resources to West Texas in 2025, Kennedy initially underestimated the resurgence of the disease, according to two people familiar with the matter who spoke on the condition of anonymity to describe internal matters.

"It took him a while to accept measles as something that wasn't going to go away quickly," said a former health official.

Federal health officials must now develop a corrective action plan for the Pan American Health Organization, the regional health agency that withdrew the U.S.'s measles elimination status, outlining how the country will stop continuous spread of the virus and regain its status. PAHO officials said they expect the plan in the coming weeks, although there is no formal deadline.

Even before the U.S. officially lost its designation, federal offi-

SEE MEASLES ON A13



ADRIENNE SURPRENANT/MYOP

As the impacts of climate change intensify, farmworkers in Senegal are being forced to adapt to temperatures reaching as high as 113 degrees. Assatou Diallo, 25, works on contracts in chili pepper greenhouses. "I've had some very, very hot days here," she says. Story, A14

France confronts rampant sex abuse of schoolchildren

More than 200 criminal probes opened with some victims as young as 3

BY WILLIAM BOOTH

PARIS — It began with secrets, then rumors, about school aides shouting at children, slapping them and much worse. Parents began asking questions about what was happening at nap time, in the bathrooms. The children were very young. The parents say their suspicions were ignored.

Then the scandal exploded into public view. The Paris police have opened 235 investigations into reports of physical, psychological and sexual abuse against children allegedly committed by low-paid aides working at preschools, kindergartens and elementary schools, including in city-run after-school programs, according to figures cited last month in a French Senate report.

These cases are not about French movie stars preying on young women, but school aides sexually abusing their charges, some as young as 3 years old.

A formal inquiry by French senators released in October concluded that the offenses were not limited to Paris but occurred around France. They found that the alleged abuse was not isolated but systemic.

The revelations of psychological, physical and sexual violence committed against children in public schools have stirred fresh outrage.

It comes amid a kind of slow-motion public reckoning with the dark side of a culture

SEE FRANCE ON A15

THE NATION
Presidential hopefuls start to hint when they might announce their bids. **A4**

SPORTS
The Spirit fall short to the Current in the NWSL title game at Audi Field. **B1**



ARTS&STYLE
Names are lost, but faces endure, in show of photos of Black Americans.

BUSINESS
These rural places try to lure doctors, but the perks come with a catch. **B8**



TRAVEL
Better design could help fix some of our pet peeves about public restrooms.

THE REGION
Elise Stefanik's D.C. home sells to mystery buyer for $900K over listing. **B14**

COMICS.....INSERT
OBITUARIES.....B18
OPINION PAGES.....A17
WORLD NEWS.....A14

CONTENT © 2026
The Washington Post / Year 149, No. 54773

Sunday
Los Angeles Times

$3.66 DESIGNATED AREAS HIGHER © 2026 WST SUNDAY, NOVEMBER 22, 2026 latimes.com



DANIEL CARDENAS Anadolu

MEMBERS of the National Guard keep watch in Mexico City after the arrest of Fausto Isidro Meza Flores.

CARTEL LEADER SEIZED IN GUN BATTLE

Mexican authorities capture 'El Chapo Isidro' in Sinaloa raid that leaves 11 dead.

BY MEGAN JANETSKY, FABIOLA SÁNCHEZ AND MARTÍN URISTA

GUASAVE, Mexico — Heavy gunfire, helicopters and burning trucks marked Mexico's Sinaloa state Saturday after authorities captured cartel boss Fausto Isidro Meza Flores, known as "El Chapo Isidro," in an operation that left at least 11 people dead.

Meza Flores, one of the FBI's 10 most wanted fugitives, was captured and flown to Mexico City on Saturday after an intense gunfight between Mexican forces and cartel gunmen overnight left residents of the city of Guasave terrorized and trucks and businesses burning.

Mexico's Defense Ministry on Saturday afternoon said that seven suspected cartel gunmen and four Mexican soldiers were killed.

The capo climbed the cartel ranks to lead the Beltrán Leyva cartel and later became the leader of his own group, the Meza-Flores Transnational Criminal Organization. The United States had a $5-million reward offer for information leading to his arrest, and he was wanted for trafficking drugs to the U.S. and illegally carrying firearms.

Mexico's government said in a report early Saturday that intelligence from [See **Cartel,** A4]

The steady rise of 'El Chapo Isidro'

Fausto Isidro Meza Flores, 44, rose from small-time trafficker to feared drug lord. **WORLD, A4**

Mexican cartel leaders indicted

A U.S. federal grand jury accuses them and 19 others of trafficking and gun smuggling. **WORLD, A6**

SoCal industry helps propel a new lunar era

As with Apollo, local tech drives new moonshots

By Laurence Darmiento

Its boxy frame, beige composite Kevlar tires and adjustable solar panel aren't much to look at, and it won't set speed records at 12 mph — but if Astrolab's FLIP rover sets down on the moon in January and rumbles off as planned, none of that will matter.

The $50-million semiautonomous demonstration machine developed by the Hawthorne startup is aiming to be among the first U.S. rovers to traverse the lunar surface since astronaut Eugene Cernan drove the last of three Apollo "Moon Buggies" in December 1972.

Though the Apollo 17 mission signified the end of the United States' lunar ambitions, the uncrewed rover carrying scientific instruments will mark the country's even greater ambitions today. NASA's Artemis program has an aggressive goal of returning astronauts to the moon by 2028, building a permanent base on the lunar south pole early next decade and eventually landing humans on Mars.

"We went from blank sheets to the finished rover in about 18 months," said Astrolab founder and Chief Executive Jaret Matthews, whose company also has a NASA contract to build a modern-day moon buggy the astronauts can drive when they arrive.

Just like the 1960s Cold War rivalry with Russia, international competition has fueled a race to the moon, but this time the leading challenger is China, though Russia still harbors lunar aspirations. India and Japan also have landed spacecraft there, and the European Union, South Korea and other nations [See **Moon,** A12]



MYUNG J. CHUN Los Angeles Times

ASTROLAB CEO Jaret Matthews shows the cargo-carrying FLEX rover.

Breathtaking climate challenge

Crisis is so dire that nations look to novel ideas, such as sucking carbon from the air.

BY SETH BORENSTEIN

For the first time, United Nations climate talks are likely to conclude that the world will have to suck heat-trapping gases out of the air as well as cut carbon pollution because society has failed to keep Earth out of the warming danger zone.

Doing that will cost tens of trillions of dollars and rely on still unproven technology, but it's the best the world can hope for because it is now inevitable that it will blow beyond the safe temperature threshold set by the 2015 Paris climate agreement and confirmed by subsequent scientific reports, scientists and United Nations officials said.

Earlier this year, a United Nations annual report acknowledged it's certain that the planet will breach the Paris threshold of keeping long-term warming below 1.5 degrees Celsius — 2.7 degrees Fahrenheit — since the preindustrial, mid-1800s era. Though that key temperature threshold is measured over a couple of decades, short-term warning signs continue to mount.

October's global average temperature set a record for highest above preindustrial times for any month of the year, at 1.8 degrees Celsius (3.2 degrees Fahrenheit) higher, said scientists at Berkeley Earth, who also predict that 2026 will pass 2024 as the hottest year on record.

The U.N. climate negotiations, known as COP31, were set to end Friday, but, as in many past summits, they have continued beyond their scheduled conclusion into the weekend.

Early drafts of the end-of- [See **Carbon,** A6]

Democrats get to work while looking to '28

The next presidential election will be a race to chart America's course post-Trump.

BY JUSTINE MCDANIEL

WASHINGTON — Since Democrats' landslide victories in this month's midterm elections, the party has been consumed by a near-term task — how to quickly deliver promised relief to Americans when the new Congress convenes in January.

Alongside that effort is the longer-term conversation about how to capture the White House in 2028 and who will vie to carry the party's mantle.

Top Democrats have yet to announce candidacies, and the party is still basking in its historic victories. Nevertheless, the two weeks following the midterms have seen a flurry of activity, including a conference in Denver where more than a dozen influential Democrats laid out ideas for the party's future.

"Democrats across the country feel really good. That has prompted a lot of conversations about where to go from here and what does 2028 look like," said Joe Caiazzo, a Democratic strategist who worked on the presidential campaigns of Sen. Bernie Sanders (I-Vt.).

On Thursday, allies of former Vice President Kamala Harris launched a draft committee urging her to run. Such committees have also sprung up postelection for Silicon Valley Rep. Ro Khanna, New York Rep. Alexandria Ocasio-Cortez and former Transportation Secretary Pete Buttigieg.

"There's mass amounts of energy," Matthew Taylor, who is heading the Harris-aligned draft committee, said of the general party mood. "Democrats have big, bold plans on what we want to accomplish, and we can't accomplish that without 2028 — and the process does start now."

Sen. Alex Padilla of California, Maryland Gov. Wes [See **Democrats,** A16]

As UC jumps into AI, faculty are wary

OpenAI deal gives access to students, staff and teachers amid concerns.

BY JAWEED KALEEM

The University of California has signed a systemwide deal with OpenAI to provide ChatGPT and other artificial intelligence tools to hundreds of thousands of students, faculty and staff across its 10 campuses, becoming the latest California university to partner with the tech giant, joining Cal State and USC.

The announcement comes amid growing national concern about the rapid advance of AI and after California's attorney general sued OpenAI last week, alleging it endangered the public.

The university will pay $1.2 million a year for OpenAI's technology, which will roll out at campuses in the coming weeks. The tools include ChatGPT Edu and Codex, OpenAI's coding tool. The fee covers basic models, while campuses and users can buy access to more advanced models at a discount. The deal covers UC's academic programs and operations but not its hospitals or clinics.

The purchase expands a looser 2024 agreement under which UC campuses could buy ChatGPT Edu licenses and credits on their own. Each paid its own costs.

UC President James B. Milliken said the deal would give students and faculty stronger privacy protections than they get through personal accounts.

"This purchase will help ensure equitable access to [See **UC,** A10]

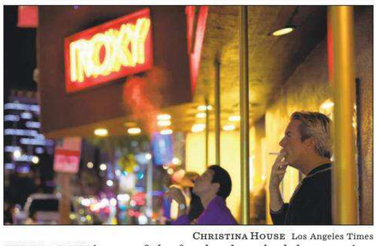

CHRISTINA HOUSE Los Angeles Times

THE ROXY is one of the few landmark clubs remaining on the Sunset Strip, once a counterculture mecca.

Sunset's boozy past gives way to luxe life

BY EMILY ST. MARTIN

As night fell on the Sunset Strip on Nov. 12, 1966, more than 1,000 teenagers converged on the boulevard to protest the demolition of all-ages venue Pandora's Box.

Within hours, the "Sunset Strip riots" had begun. Cher and Sonny Bono were there in matching outfits. Dennis Hopper, Peter Fonda, Jack Nicholson and Stephen Stills, too.

"We all decided to sit in the middle of the street so the cars couldn't go by," recalled Pamela Des Barres, Hollywood author of "I'm With the Band" and famed groupie. "Traffic was stopped for miles and miles and miles. I felt this united force of peace and love with all these people, so many beautiful Hollywood boys. ... Totally peaceful until the cops came."

The unrest marked a key point in the Sunset Strip's cultural ascendance.

But 60 years after that youth rebellion, the Sunset Strip is at a crossroads. Many of the music venues have closed, and the coun- [See **Strip,** A8]

No. 4 UCLA loses in triple overtime

Michigan's successful two-point conversion is the difference as the Bruins suffer their first loss 18-16. **SPORTS, D1**

Military-grade weapons for UC

Regents approve the purchase of munitions at five campuses ahead of the 2028 Olympics. **CALIFORNIA, B1**

What to see and do over holidays

A guide to the movies, TV specials, concerts and children's books not to be missed this season. **ENTERTAINMENT**

Weather
Partly sunny.
L.A. Basin: 68/51. **B8**

7 85944 10300 9

FT Weekend

UK £5.40; Republic of Ireland €5.40

NATIONAL NEWSPAPER OF THE YEAR

SATURDAY 21 NOVEMBER / SUNDAY 22 NOVEMBER 2026



Autumn escape
Fashion, feasting and film
HTSI



My mother's murder trial
Paul Caruana Galizia
FT WEEKEND MAGAZINE



The secret to happy hosting
America's home cook Ina Garten
LUNCH WITH THE FT



Chic life of Parisian cats
Felines who rule the house
HOUSE & HOME



Frictions persist as milestone deal in Brussels starts to unpick Brexit

● Burnham hails EU accord ● Tuition fees discord unresolved ● UK pressed to clarify goal

ANDY BOUNDS AND GEORGE PARKER — BRUSSELS



Andy Burnham began unpicking Brexit yesterday by agreeing a landmark deal with the EU, but the summit in Brussels was overshadowed by a dispute over university tuition fees and questions over where the partnership goes next.

The prime minister said the deal, which removed barriers to trade in food and drink and created a new youth experience scheme, was "good for Britain and good for Europe", adding that fresh Treasury analysis suggested it could boost UK GDP by 0.5 per cent.

But Burnham, who has raised the prospect of the UK rejoining the EU, conceded the Brussels deal was insufficient in the long term. "Incremental steps will only take us so far," he said.

The prime minister has promised a national debate on "options" for future EU-UK relations but tried to kick those discussions down the track for another year until the next summit with the EU.

"We will have an informal brainstorming process to assess what the options are," he said at a joint press conference with European Commission president Ursula von der Leyen.

But in a bruising reminder of the political dangers of trying to unravel Brexit — and the perils of negotiations with the EU — Burnham was surprised to find his deal put on ice by the bloc's 27 member states. They stipulated yesterday that the three agreements, which also include a deal to link carbon markets, would be implemented only if Britain agreed within six months to charge lower "home fees" for European students studying at UK universities.

On a day of briefings and counter-briefings, Burnham insisted: "I don't think there's any confusion at all. The deal is done."

Britain has offered to cut fees but not to the same level as domestic students. Complying with the EU request would cost hundreds of millions of pounds a year. "This is a great deal for the UK, getting what they asked for," an EU diplomat said. "But for some countries there's nothing to gain from this deal."

Under the youth scheme expected to start in 2030, each side would offer 100,000 visas a year to young people to work and study in each other's countries. The linking of emissions trading systems would avoid carbon border taxes across the Channel. And the two sides pledged closer co-operation on defence and migration. However, there was little progress on UK demands to be included in emerging "made in Europe" policies that would exclude its companies from some procurement contracts.

Some 18 months of gruelling negotiations that finished in the early hours of yesterday left EU member states' appetite for more mini-deals "finished", four EU diplomats told the FT.

Ursula von der Leyen, Andy Burnham and António Costa, European Council chief, right, at the close of the Brussels summit
Olivier Hoslet/EPA/Shutterstock

They said Burnham now needed to commit Britain to a full negotiation on joining a customs union, the single market or full membership of the EU.

"[The British] need to tell us which status they want, and then we can work on how to make that happen," said one.

"It's a pain," said a second diplomat, adding that the UK sought to be "in and out at the same time".

News & analysis page 2
FT View page 10



Restaurants dull diners' appetite for the no-show

Last-minute cancellations surged in the pandemic as diners took to booking more than one spot for the same time. The trend cost restaurants heavily as they grappled with tough times. But at many popular eateries, deposits taken upfront, from £5 to £150 per guest, are now slashing the number of no-shows. While diners view the call to hand over credit card numbers as a damper on their spontaneity, restaurateurs see it as a staple for any healthy business.

Taste of victory ▸ PAGE 3

Dimon vows to offset Healey's bank tax raid in retaliation for 'unfair penalties'

ORTENCA ALIAJ AND SIMON FOY

JPMorgan Chase chief Jamie Dimon has said he plans to set "an example" by finding ways to offset a bank tax increase introduced last month so politicians understand the trade-offs of these "unfair" policies.

Speaking at a private event on Thursday, Dimon said the Wall Street bank would seek to make up for a 3 percentage point rise in the bank surcharge introduced by chancellor John Healey in his inaugural Budget, according to people who attended the meeting.

It was about "setting an example so that [governments] understand the trade-offs of these unfair penalties", Dimon told JPMorgan's European Financials Conference. He added that the move was "more in sorrow" than in anger, the people said, without specifying how the bank may offset the tax rise.

The US lender expects to pay up to an extra £120mn in taxes as a result of the increase, according to a person familiar with the matter. JPMorgan declined to comment on Dimon's remarks.

Dimon, who has led America's largest bank since 2006, has been among the most vocal critics of the UK's plan for higher taxes on the financial sector.

JPMorgan has said the government's decision to double the surcharge to 6 per cent "lacks principle" and overlooks "a highly competitive global marketplace" for the banking industry.

The bank employs about 23,000 people in the UK, including in its European headquarters in London and its Bournemouth campus.

Rules introduced after the 2008 financial crisis mean banks operating in the UK already pay additional taxes compared with other companies, including a levy on their balance sheets and a surcharge on profits as well as standard corporation tax.

Dimon criticised the idea of higher bank taxes in a conversation with Healey prior to the Budget. He also issued a public warning that higher charges would have "adverse consequences" for the sector and the broader economy.

In his Budget speech, Healey said he was "looking to our banks to help fund breathing space for British families". Banking executives have told the FT they fear the higher rate could remain in force beyond the planned 15 months.

Last November, Dimon approved a new 3mn square-foot tower in London's Canary Wharf after a government adviser provided assurances on Britain's business-friendly policies.

World Markets

STOCK MARKETS

	Nov 20	Prev	%chg
S&P 500	7026.26	7175.83	-2.08
Nasdaq Composite	25158.23	23879.20	5.36
Dow Jones Ind	48785.95	49097.06	-0.63
Euro Stoxx 50	5941.95	6113.86	-2.81
FTSEurofirst 300	2493.77	2544.01	-1.97
FTSE 100	10346.34	10452.68	-1.02
FTSE All-Share	5579.84	5645.16	-1.16
CAC 40	7927.75	8080.74	-1.89
Xetra Dax	24802.78	25463.81	-2.60
Nikkei	56436.65	59444.21	-5.06
Hang Seng	22410.80	22841.62	-1.89
MSCI World	4675.00	4687.50	-0.27
MSCI EM	1467.20	1467.90	-0.05
MSCI ACWI	1069.90	1071.10	-0.11

CURRENCIES

Pair	Nov 20	Prev	Pair	Nov 20	Prev
$/€	1.098	1.098	€/$	0.911	0.911
$/£	1.310	1.312	£/$	0.763	0.762
£/€	0.838	0.837	€/£	1.193	1.195
¥/$	158.725	159.810	¥/€	174.320	175.503
¥/£	207.954	209.647	£ Index	85.501	85.684
Sfr/€	0.922	0.926	Sfr/£	1.099	1.106

CRYPTO

	Nov 20	Prev	%chg
Bitcoin	59410.86	62694.49	-5.24
Ethereum	1641.12	1766.44	-7.09

COMMODITIES

	Nov 20	Prev	%chg
Oil WTI	82.10	82.44	-0.41
Oil Brent $	91.28	92.90	-1.74
Gold $	3545.39	3683.24	-3.74

GOVERNMENT BONDS

Yield (%)	Nov 20	Prev	Chg
US 2 Yr	4.65	4.80	-0.15
US 10 Yr	4.93	5.06	-0.13
US 30 Yr	5.33	5.42	-0.09
UK 2 Yr	4.85	4.94	-0.09
UK 10 Yr	5.23	5.31	-0.08
UK 30 Yr	5.70	5.77	-0.07
JPN 2 Yr	1.80	1.84	-0.04
JPN 10 Yr	2.80	2.86	-0.06
JPN 30 Yr	4.01	4.04	-0.03
GER 2 Yr	3.05	3.16	-0.11
GER 10 Yr	3.30	3.40	-0.10
GER 30 Yr	3.67	3.76	-0.09

Prices are latest for edition
Data provided by ICE. www.ice.com

Subscribe In print and online
www.ft.com/subscribenow
Tel: 0800 028 1407

For the latest news go to www.ft.com

© THE FINANCIAL TIMES LTD 2026
No: 42,414 ★

Printed in London, Liverpool, Glasgow, Dublin, Frankfurt, Milan, Madrid, New York, Chicago, San Francisco, Tokyo, Hong Kong, Singapore, Seoul, Dubai

9 770307 176661 47>

AUCTIONS & VALUATIONS

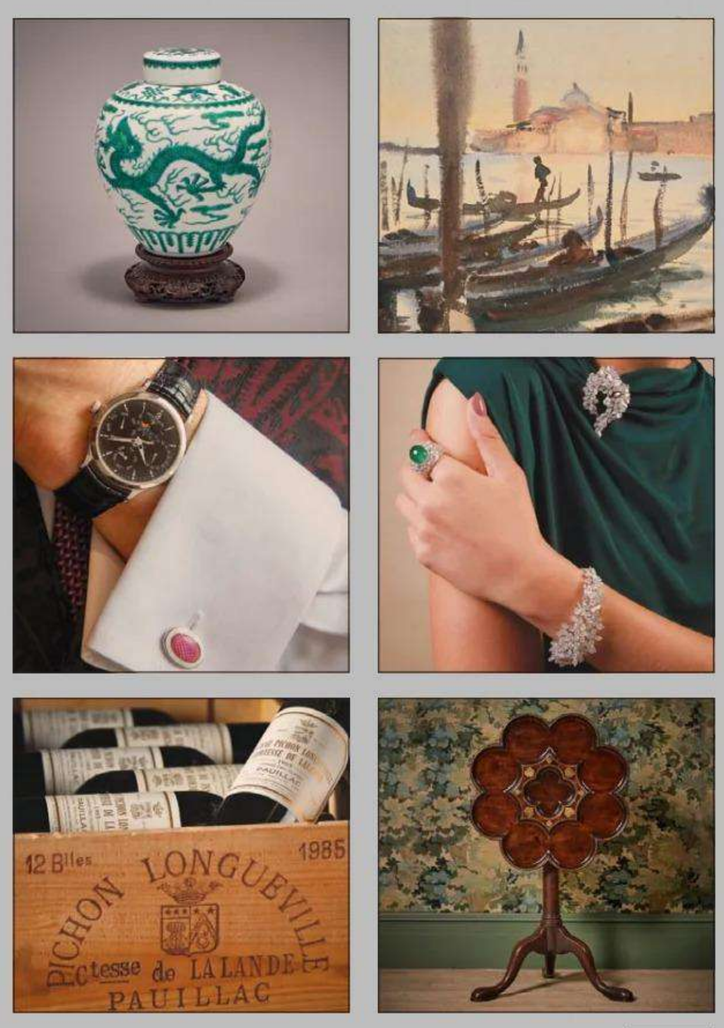

Enquiries: info@dreweatts.com
01635 553 553

dreweatts.com
NEWBURY | LONDON

DREWEATTS
EST. 1759

DIMANCHE 22 - LUNDI 23 NOVEMBRE 2026
82E ANNÉE – Nº 25473
3,80 € – FRANCE MÉTROPOLITAINE
WWW.LEMONDE.FR –
FONDATEUR : HUBERT BEUVE-MÉRY
DIRECTEUR : JÉRÔME FENOGLIO

Le Monde

L'ÉPOQUE – SUPPLÉMENT

DANS LES CAMPAGNES, LA PROSTITUTION DE LA « DÉBROUILLE »



IA : défiance mondiale envers les data centers

▸ De l'Inde au Chili, du Japon à l'Irlande, les centres gigantesques nécessaires au développement de l'intelligence artificielle suscitent l'inquiétude

▸ Les habitants s'alarment de l'impact de ces installations sur leur environnement, leur accès aux ressources naturelles et leur facture d'électricité

▸ Si le sujet a pesé dans les élections de mi-mandat, aux Etats-Unis, la résistance ne fait pas toujours le poids face aux intérêts en jeu

▸ Malgré l'introduction en Bourse d'Anthropic, Wall Street, affectée par les doutes sur les sociétés liées à l'IA, est en déroute

PAGES 2 ET 15

ÉDITORIAL

LE PARI DE PLUS EN PLUS VERTIGINEUX DE L'IA

PAGE 29

LE MANIFESTE DE **110 INTELLECTUELS** CONTRE **L'OLIGARCHIE**

« L'explosion de **l'extrême richesse** constitue **le fait social majeur** de notre temps »

▸ « Le Monde » publie un appel à créer une « internationale démocratique », signé notamment par quatre Prix Nobel (Daron Acemoglu, Esther Duflo, Paul Krugman et Joseph Stiglitz)

PAGE 28

Affaire Zecler Trois policiers condamnés à de la prison ferme

LA PEINE pourrait faire jurisprudence, selon l'avocat de Michel Zecler. Trois policiers ont été condamnés, vendredi 20 novembre, pour le tabassage du producteur de musique, survenu six ans plus tôt, à Paris. Si les peines, allant d'un à deux ans de prison ferme, sont inférieures aux réquisitions, la cour a reconnu les violences volontaires en groupe et avec armes ainsi que le faux en écriture publique, pour la rédaction d'un procès-verbal mensonger accusant M. Zecler d'agression. Surtout, les magistrates ont retenu la circonstance aggravante de violences à caractère raciste. La cour criminelle a également prononcé des interdictions définitives d'exercer le métier de policier pour les trois agents, avec exécution immédiate.

PAGE 10

Etats-Unis
Après Shenzhen, Trump défend sa proximité avec Poutine et Xi

Le président américain s'est félicité des discussions menées avec ses homologues russe et chinois, en particulier au sujet de l'Ukraine

PAGE 7

Présidentielle
Villepin se présente en « candidat indépendant »

L'ancien premier ministre de Chirac a dévoilé, vendredi, ses premières propositions et livré un réquisitoire implacable contre les différents partis

PAGE 11

Géopolitique L'Arabie saoudite prise en étau entre deux guerres



Capture d'écran d'une caméra de surveillance lors de l'attaque sur l'aéroport d'Abha, en Arabie saoudite, le 7 octobre. AFPTV/AFP

« **LA CRISE** *est sérieuse, voire existentielle pour l'Arabie saoudite* », selon Bernard Haykel, spécialiste du royaume à l'université de Princeton (Etats-Unis). Cible des représailles iraniennes et rattrapé par la guerre au Yémen, Riyad voit sa sécurité et ses appétits économiques mis à mal. Face à une protection américaine incertaine et à la nouvelle dimension stratégique et militaire d'Israël, Riyad cherche à s'extraire de l'arc des conflits moyen-orientaux, mais peine à trouver les alliés nécessaires.

PAGES 16-17

Europe
Des missiles russes s'écrasent en Pologne

PAGE 6

Politique
Un maire sur deux ne souhaite pas parrainer de candidat à l'Elysée

PAGE 12

Architecture
La BNF François-Mitterrand déjà à bout de souffle

PAGE 19

Rencontre
Jordi Savall, la quête de « la nuance et de l'émotion »

PAGE 23

Lycéens
Parmi les enseignants, d'introuvables « complicités »

Matignon a dénoncé la connivence de membres de l'éducation nationale dans des heurts. Mais aucun cas n'a été remonté

PAGE 9

Entretien
Le regard de deux philosophes sur les mouvements de jeunesse

Michaël Fœssel et Martin Rueff évoquent les résonances entre les mobilisations en France, en Italie et en Allemagne

PAGES 26-27

KOLLER

Ventes aux enchères à Zurich : 1er–4 décembre 2026

Art Moderne, Contemporain & Suisse
Joaillerie & Montres

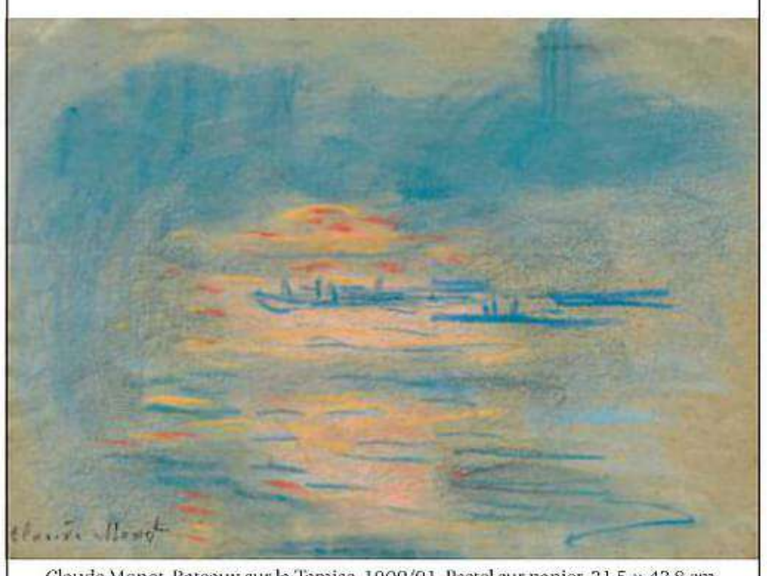

Claude Monet. Bateaux sur la Tamise. 1900/01. Pastel sur papier. 31,5 × 43,8 cm.

Koller Auctions Hardturmstrasse 102 – 8031 Zurich
tél. +41 44 445 63 63 – office@kollerauctions.com
www.kollerauctions.com

M 00147 - 1122 - F: 3,80 €

Allemagne 5,10 €, **Andorre** 4,50 €, **Autriche** 4,90 €, **Belgique** 4,20 €, **Espagne** 4,50 €, **Grèce** 4,40 €, **Guadeloupe-Martinique** 4,10 €, **Italie** 4,40 €, **Luxembourg** 4,40 €, **Maroc** 35 DH, **Pays-Bas** 4,90 €, **Portugal cont.** 4,40 €, **La Réunion** 4,10 €, **Sénégal** 2 600 F CFA, **Suisse** 4,90 CHF, **Tunisie** 8 DT

Fioriti
LA INTIMIDAD DEL PODER
El tembladeral que desordena a Milei. **P.2**



Kirschbaum
DEL EDITOR
El efecto Kuka y el efecto Pato. **P.3**



Carlin
ZOOM
"Me llamo Feijóo, Alberto Feijóo". **P.23**



Van der Kooy
TRAMA POLÍTICA
Milei y "Toto" ocultan el miedo. **P.24**



Clarín

Un toque de atención para la solución argentina de los problemas argentinos

Domingo 22 de noviembre de 2026

BUENOS AIRES, ARGENTINA AÑO LXXXI Nº 29.094, **PRECIO: $ 7.900,00 -** EN C.A.B.A. Y GBA-
RECARGO ENVÍO AL INTERIOR $ 900,00 - PRECIO DE LOS OPCIONALES, EN EL ÍNDICE DE LA PÁGINA 46.

FERNANDO DE LA ORDEN / ENVIADO ESPECIAL



Boca imparable

Con un fútbol de alto vuelo, de principio a fin, volvió a celebrar un título internacional después de 18 años. El 2-0 sobre Atlético Mineiro, con goles de Ascacibar y Merentiel, le dio en Barranquilla su tercera Copa Sudamericana. Venía de ganar la Tabla Anual y ahora va por el Clausura y la Copa Argentina. **P. 32**

El empleo y el salario ya son la principal preocupación en las encuestas

Crecen las críticas por la economía y la situación social. En promedio, el 60% dice que está mal o peor que el año pasado y sólo un 30% es optimista para el 2027. También hay cuestionamientos por el impacto del ajuste: menos del 10% cree que afectó a "la casta". Y cerca de un 40% asegura que tiene problemas para llegar a fin de mes y debe endeudarse de alguna manera. La inflación está abajo en la lista. **P.6**

Murieron otras dos personas por la explosión de gas en Lanús

Los comercios de la zona de Remedios de Escalada en la que el viernes 13 voló una esquina cuando explotó un caño en el que trabajaban operarios de Metrogas empiezan a reabrir, pero la situación de los heridos es gravísima. Ayer murieron dos trabajadores de una contratista de la empresa y ya suman cuatro los fallecidos. **P. 28**



Hijo. Los equipos con Santiago Aramburú.

Los Pumas, derrota dura ante Francia y homenaje a Aramburú

La Argentina perdió 45-17 frente a Francia en el Nations Championship. En el arranque, los dos equipos entraron a la cancha con el hijo de Federico Aramburú, el ex Puma asesinado en París en 2022. **P. 40**